

# การสำรวจการย้ายถิ่นของประชากร พ.ศ. 2563

## THE 2020 MIGRATION SURVEY



การสำรวจการย้ายถิ่นของประชากร พ.ศ. 2563  
The 2020 MIGRATION SURVEY



สำนักงานสถิติแห่งชาติ

สำนักงานสถิติแห่งชาติ  
National Statistical Office

**หน่วยงานเจ้าของเรื่อง**

กลุ่มสถิติแรงงาน  
กองสถิติสังคม  
สำนักงานสถิติแห่งชาติ  
โทรศัพท์ ๐ ๒๑๔๒ ๑๒๔๗  
โทรสาร ๐ ๒๑๔๓ ๘๑๓๖  
ไปรษณีย์อิเล็กทรอนิกส์ : [slaborfs@nso.go.th](mailto:slaborfs@nso.go.th)

**หน่วยงานที่เผยแพร่**

กองสถิติพยากรณ์  
สำนักงานสถิติแห่งชาติ  
ศูนย์ราชการเฉลิมพระเกียรติ ๘๐ พรรษาฯ  
อาคารรัฐประศาสนภักดี ชั้น ๒ ถนนแจ้งวัฒนะ  
แขวงทุ่งสองห้อง เขตหลักสี่ กรุงเทพฯ ๑๐๒๑๐  
โทรศัพท์ ๐ ๒๑๔๑ ๗๔๙๘  
โทรสาร ๐ ๒๑๔๓ ๘๑๓๒  
ไปรษณีย์อิเล็กทรอนิกส์ : [services@nso.go.th](mailto:services@nso.go.th)

**ปีที่จัดพิมพ์**

๒๕๖๔

## คำนำ

การย้ายถิ่นที่อยู่ของประชากร เป็นองค์ประกอบหนึ่งของการเปลี่ยนแปลงประชากรในพื้นที่ต่างๆ ที่ส่งผลกระทบต่อความหนาแน่นของประชากร ซึ่งหากขาดการบริหารจัดการที่ดีและเหมาะสมกับจำนวนประชากรที่มีอยู่จริงในแต่ละพื้นที่ ย่อมก่อให้เกิดผลกระทบต่อประชากรทั้งทางตรงและทางอ้อม เช่น ปัญหาความแออัดของที่อยู่อาศัย ปัญหาทางด้านสภาพแวดล้อมและมลภาวะ ปัญหาการกำจัดขยะ ปัญหาความไม่ปลอดภัยของชีวิตและทรัพย์สิน ปัญหาด้านการให้บริการสาธารณสุข และการบริหารจัดการสาธาณูปโภคให้เพียงพอต่อความต้องการของประชากร เป็นต้น ดังนั้น เพื่อให้ประเทศมีข้อมูลด้านการย้ายถิ่นของประชากรที่มีความสำคัญและจำเป็นต่อการกำหนดนโยบายในการบริหารประเทศ สำนักงานสถิติแห่งชาติจึงได้ดำเนินการสำรวจข้อมูลการย้ายถิ่นของประชากรเป็นประจำทุกปี โดยรายงานผลการสำรวจฉบับนี้เป็นผลของการสำรวจการย้ายถิ่นของประชากรซึ่งดำเนินการสำรวจในปี พ.ศ. 2563 ซึ่งสำนักงานสถิติแห่งชาติหวังเป็นอย่างยิ่งว่า ข้อมูลที่เสนอในรายงานนี้จะเป็นประโยชน์ต่อหน่วยงานภาครัฐบาลและเอกชน ตลอดจนผู้สนใจทั่วไป



# สำรวจการย้ายถิ่น ของประชากร พ.ศ. 2563

“ข้อมูลดี ประโยชน์ชีวิตดี”

ผู้ย้ายถิ่น หมายถึง ผู้ที่ย้ายสถานที่อยู่อาศัยจากเขตเทศบาลอื่นหรืออบต.อื่น หรือจากประเทศอื่น ซึ่งเป็นที่อยู่อาศัยครั้งสุดท้ายมายังเขตเทศบาลหรืออบต. ซึ่งเป็นพื้นที่ปัจจุบัน ในระหว่าง 1 ตุลาคม 2562 ถึง 30 กันยายน 2563

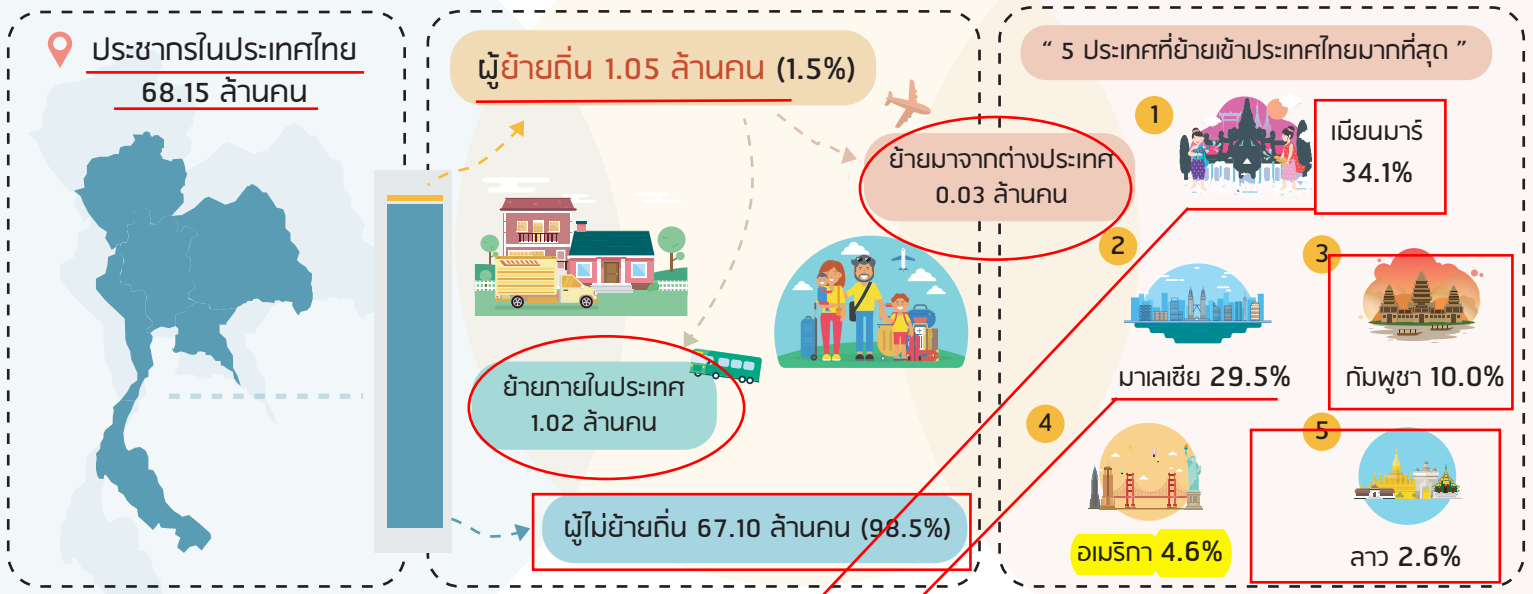

## เหตุผลของการย้ายถิ่น



ผู้ย้ายถิ่น 1.05 ล้านคน ส่วนใหญ่ร้อยละ 29.9 ย้ายถิ่นด้วยสาเหตุ **หน้าที่การงาน** รองลงมา **ติดตามครอบครัว** ร้อยละ 21.1 **กลับภูมิลำเนา** ร้อยละ 20.7 **ย้ายที่อยู่อาศัย** ร้อยละ 14.8 **ด้านการศึกษา** ร้อยละ 3.3 ที่เหลือเป็นอื่น ๆ เช่น ด้านสุขภาพ ช่วยธุรกิจครอบครัวอื่น เพื่อดูแลผู้อื่น เป็นต้น

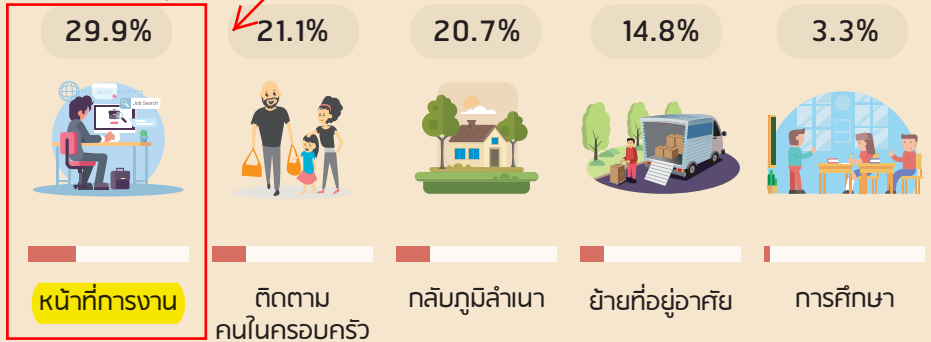

## อาชีพของผู้ย้ายถิ่น



หน่วย : แสนคน

- 1.60 พนักงานบริการและผู้จำหน่ายสินค้า
- 1.05 ผู้ประกอบงานอาชีพพื้นฐาน
- 0.97 ผู้ปฏิบัติงานที่มีฝีมือในด้านการเกษตร
- 0.83 ผู้ควบคุมเครื่องจักรโรงงานฯ
- 0.74 ช่างฝีมือ
- 0.30 เสมียน
- 0.27 เจ้าหน้าที่เทคนิค
- 0.22 ผู้ประกอบวิชาชีพด้านต่าง ๆ
- 0.17 ผู้จัดการฯ

เมื่อพิจารณาผู้ย้ายถิ่นที่มีงานทำพบว่า ส่วนใหญ่เป็นพนักงานบริการ และผู้จำหน่ายสินค้า 1.60 แสนคน รองลงมาเป็นผู้ประกอบงานอาชีพพื้นฐาน เช่น คนทำความสะอาด คนงานด้านการเกษตรกรรม คนงานก่อสร้าง เป็นต้น 1.05 แสนคน ผู้ปฏิบัติงานที่มีฝีมือในด้านการเกษตร ป่าไม้ และประมง 0.97 แสนคน ที่เหลือกระจายอยู่ในอาชีพอื่น ๆ

## อุตสาหกรรมของผู้ย้ายถิ่น



หน่วย : แสนคน



สำหรับผู้ย้ายถิ่นที่มีงานทำ 6.16 แสนคน ประกอบด้วยผู้ทำงานในสาขาเกษตรกรรม 1.24 แสนคน สาขาการผลิต 1.22 แสนคน สาขาการขายส่งและปลีก 1.05 แสนคน (ซึ่งเป็นการผลิตเฟอร์นิเจอร์ การผลิตรถยนต์ส่วนบุคคล และการผลิตสัตว์น้ำและผลิตภัณฑ์สัตว์น้ำ) และสาขาที่พักแรมและบริการอาหาร 0.82 แสนคน ที่เหลือเป็นสาขาอื่น ๆ

# สรุปสำหรับผู้บริหาร

## การสำรวจการย้ายถิ่นของประชากร พ.ศ. 2563



สำนักงานสถิติแห่งชาติ ได้ดำเนินการสำรวจการย้ายถิ่นของประชากรเป็นประจำทุกปี โดยในปี พ.ศ. 2563 เก็บรวบรวมข้อมูลระหว่างตุลาคม - ธันวาคม เพื่อรวบรวมข้อมูลพื้นฐานด้านประชากรและสังคมของผู้ย้ายถิ่น สำหรับนำไปใช้ในการติดตามสถานการณ์การย้ายถิ่นของประชากร ซึ่งผลการสำรวจที่สำคัญสรุปได้ดังนี้

### 1. จำนวนและอัตราการย้ายถิ่น

ผู้ย้ายถิ่นในปี 2563 มีทั้งสิ้น 1.05 ล้านคน หรือคิดเป็นอัตราการย้ายถิ่นร้อยละ 1.5 ของประชากรทั้งประเทศ (68.15 ล้านคน) โดยจำนวนผู้ย้ายถิ่นกระจายอยู่ในภาคกลางมากที่สุด 0.38 ล้านคน (คิดเป็นร้อยละ 36.1 ของจำนวนผู้ย้ายถิ่นทั้งหมด) และอยู่ในกรุงเทพมหานครน้อยที่สุด 0.08 ล้านคน

เปรียบเทียบจำนวนของผู้ย้ายถิ่น จำแนกตามภาคที่อยู่ในปัจจุบัน พ.ศ. 2560 - 2563

ภาค	พ.ศ.			
	2560	2561	2562	2563
จำนวน (ล้านคน)				
ทั่วราชอาณาจักร	0.63	0.57	0.66	1.05
กรุงเทพมหานคร	0.03	0.04	0.02	0.08
กลาง	0.22	0.20	0.27	0.38
เหนือ	0.12	0.10	0.11	0.17
ตะวันออกเฉียงเหนือ	0.15	0.14	0.14	0.25
ใต้	0.11	0.09	0.12	0.17
อัตราการย้ายถิ่น				
ทั่วราชอาณาจักร	0.9	0.8	1.0	1.5
กรุงเทพมหานคร	0.4	0.4	0.2	1.0
กลาง	1.1	1.0	1.4	1.9
เหนือ	1.1	0.9	1.0	1.5
ตะวันออกเฉียงเหนือ	0.8	0.7	0.8	1.3
ใต้	1.2	0.9	1.3	1.8

เมื่อพิจารณาตามอัตราการย้ายถิ่น พบว่าภาคกลางมีอัตราการย้ายถิ่นสูงที่สุด คือ ร้อยละ 1.9 รองลงมา ภาคใต้ ร้อยละ 1.8 ภาคเหนือ ร้อยละ 1.5 ภาคตะวันออกเฉียงเหนือ ร้อยละ 1.3 และ กรุงเทพมหานคร ร้อยละ 1.0

### อัตราการย้ายถิ่น จำแนกตามภาค

ร้อยละ

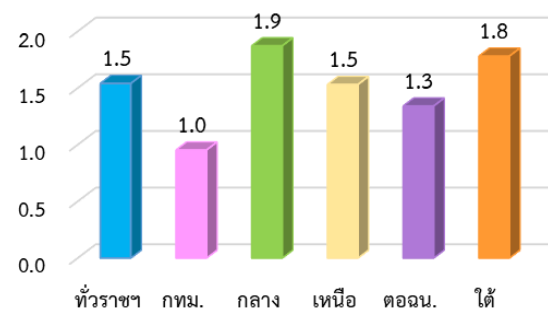

$$\text{อัตราการย้ายถิ่นตามพื้นที่} = \frac{\text{จำนวนผู้ย้ายถิ่นในแต่ละพื้นที่}}{\text{จำนวนประชากรทั้งสิ้นในแต่ละพื้นที่}} \times 100$$

### 2. กลุ่มอายุ

เมื่อพิจารณาตามกลุ่มอายุของผู้ย้ายถิ่น พบว่า กลุ่มที่มีอัตราการย้ายถิ่นมากที่สุด คือ กลุ่มอายุ 15 - 24 ปี (วัยเยาวชน) ซึ่งมีอัตราการย้ายถิ่นร้อยละ 3.5 รองลงมาคือ กลุ่มอายุ 25 - 59 ปี (วัยผู้ใหญ่) ร้อยละ 1.6 กลุ่มอายุ 0-14 ปี (วัยเด็ก) ร้อยละ 1.2 และน้อยที่สุดในกลุ่มอายุ 60 ปีขึ้นไป (วัยสูงอายุ) ร้อยละ 0.3

### อัตราการย้ายถิ่น จำแนกตามกลุ่มอายุ

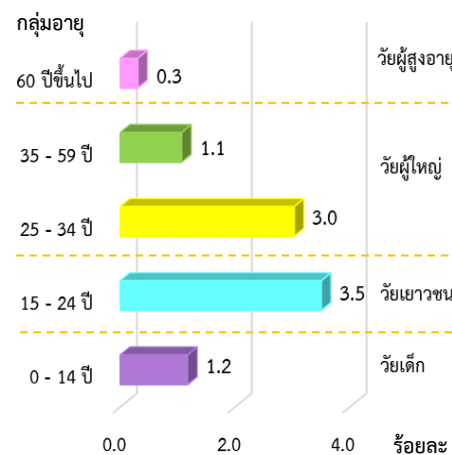

$$\text{อัตราการย้ายถิ่นตามกลุ่มอายุ} = \frac{\text{จำนวนผู้ย้ายถิ่นในแต่ละกลุ่มอายุ}}{\text{จำนวนประชากรทั้งสิ้นในแต่ละกลุ่มอายุ}} \times 100$$

### 3. สาเหตุของการย้ายถิ่น

สำหรับสาเหตุของการย้ายถิ่น พบว่า ผู้ย้ายถิ่นย้ายด้วยสาเหตุด้านการทำงานและครอบครัวสูงสุด (ร้อยละ 29.8 และร้อยละ 21.1) รองลงมาคือ กลับภูมิลำเนา (ร้อยละ 20.7) และย้ายที่อยู่อาศัย (ร้อยละ 14.8)

ร้อยละของผู้ย้ายถิ่น จำแนกตามสาเหตุของการย้ายถิ่น

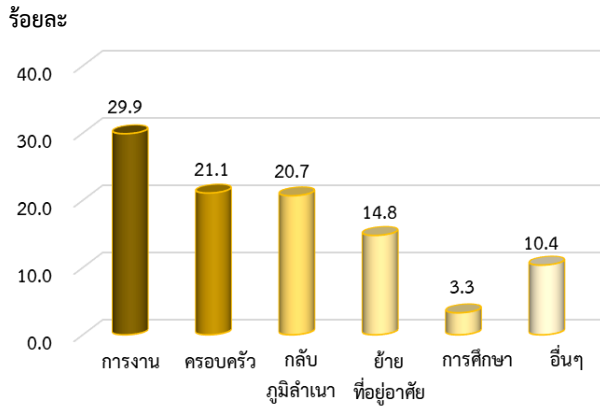

### 4. ประเภทของการย้ายถิ่น

เมื่อพิจารณาการย้ายถิ่นตามประเภทการย้ายถิ่น พบว่า ผู้ย้ายถิ่นภายในภาคเดียวกันมีจำนวนมากกว่าผู้ย้ายถิ่นระหว่างภาค (0.63 ล้านคน และ 0.39 ล้านคน ตามลำดับ) และเป็นผู้ย้ายถิ่นที่ย้ายมาจากต่างประเทศ 0.03 ล้านคน

จำนวนผู้ย้ายถิ่น จำแนกตามประเภทของการย้ายถิ่น

ประเภทของการย้ายถิ่น	จำนวน (ล้านคน)
รวม	1.05
ย้ายภายในภาคเดียวกัน	0.63
ย้ายระหว่างจังหวัด	0.19
ย้ายภายในจังหวัด	0.44
ย้ายระหว่างภาค	0.39
ย้ายมาจากต่างประเทศ	0.03

เมื่อพิจารณาถิ่นที่อยู่ก่อนย้าย พบว่า ผู้ย้ายถิ่นในเกือบทุกภาคส่วนใหญ่เป็นผู้ที่ย้ายถิ่นมาจากกรุงเทพมหานครมากที่สุด โดยเฉพาะภาคตะวันออกเฉียงเหนือ มีผู้ย้ายถิ่นมาจากกรุงเทพมหานครมากที่สุด ส่วนกรุงเทพมหานครส่วนใหญ่ย้ายถิ่นมาจากภาคตะวันออกเฉียงเหนือ

จำนวนผู้ย้ายถิ่น จำแนกตามถิ่นที่อยู่ก่อนย้าย และภาคที่อยู่ปัจจุบัน

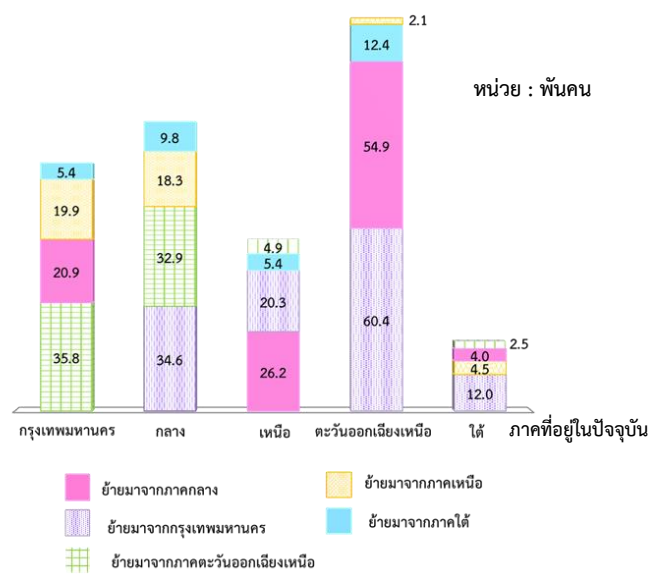

# สารบัญ

	หน้า
คำนำ	ค
บทสรุปสำหรับผู้บริหาร	จ
สารบัญแผนภูมิ	ฎ
สารบัญตาราง	ฐ
บทที่ 1 บทนำ	1
1.1 ความเป็นมา	1
1.2 แนวคิดหรือข้อกำหนด	1
1.3 วัตถุประสงค์	1
1.4 ประโยชน์ที่คาดว่าจะได้รับ	1
บทที่ 2 ระเบียบวิธีสถิติ	3
2.1 ประชากรเป้าหมาย	3
2.2 เวลาอ้างอิง	3
2.3 คำนียาม	3
2.4 แผนแบบการเลือกตัวอย่าง	4
2.5 รายการข้อมูล	5
2.6 การเก็บรวบรวมข้อมูล	5
2.7 การประมวลผลข้อมูล	5
2.8 ข้อจำกัดของข้อมูล	6
บทที่ 3 ผลการสำรวจ	7
3.1 อัตราการตอบ	7
3.2 คุณลักษณะของประชากรและตัวอย่าง	8
3.3 ผลการสำรวจ	11
3.3.1 ลักษณะด้านประชากร	11
3.3.1.1 อายุและเพศ	11
3.3.1.2 การมีชื่อในทะเบียนบ้าน	12
3.3.1.3 ระดับการศึกษาที่สำเร็จ	13
3.3.1.4 สถานภาพการสมรส	13

## สารบัญ (ต่อ)

	หน้า
3.3.1.5 อาชีพ	14
3.3.1.6 อุตสาหกรรม	14
3.3.1.7 สถานภาพการทำงาน	14
3.3.2 สาเหตุของการย้ายถิ่น	15
3.3.3 ประเภทและทิศทางการย้ายถิ่น	15
3.3.3.1 การย้ายถิ่นภายในภาคเดียวกัน	15
3.3.3.2 การย้ายถิ่นระหว่างภาค	15
3.3.3.3 การย้ายถิ่นระหว่างประเทศ	16
3.3.3.4 รูปแบบการย้ายถิ่น	16
3.3.3.5 การย้ายถิ่นสุทธิ	16
3.3.4 การรับเงินหรือสิ่งของ ของผู้ย้ายถิ่น	17
3.3.4.1 ประเภทสิ่งของที่ผู้ย้ายถิ่นได้รับ	17
3.3.4.2 ผู้ที่ส่งเงิน/สิ่งของ มาให้ผู้ย้ายถิ่น	17
3.3.4.3 การใช้เงิน/สิ่งของ ที่ผู้ย้ายถิ่นได้รับ	18
3.3.5 การส่งเงิน/สิ่งของ ของผู้ย้ายถิ่น	18
3.3.5.1 ประเภทสิ่งของที่ผู้ย้ายถิ่นส่งไป	18
3.3.5.2 ผู้รับเงิน/สิ่งของ จากผู้ย้ายถิ่น	18
3.3.5.3 การใช้เงินและสิ่งของที่ผู้ย้ายถิ่นได้ส่งไป	19
ภาคผนวก	
ภาคผนวก ก แผนการเลือกตัวอย่าง	21
ภาคผนวก ข แบบสอบถาม	31
ภาคผนวก ค ตารางสถิติ	47

## สารบัญแผนภูมิ

	หน้า
แผนภูมิ 3.1 อัตราส่วนเพศ จำแนกตามสถานภาพ การย้ายถิ่นและภาคที่อยู่ในปัจจุบัน	12
แผนภูมิ 3.2 ร้อยละของประชากร จำแนกตามสถานภาพการย้ายถิ่น และสถานภาพการสมรส	13
แผนภูมิ 3.3 จำนวนผู้ย้ายถิ่น จำแนกตามอาชีพที่ทำงาน	14
แผนภูมิ 3.4 จำนวนผู้ย้ายถิ่น จำแนกตามประเภทอุตสาหกรรมที่ทำงาน	14
แผนภูมิ 3.5 จำนวนผู้ย้ายถิ่น จำแนกตามสถานภาพการทำงาน	14
แผนภูมิ 3.6 ร้อยละของผู้ย้ายถิ่น จำแนกตามสาเหตุของการย้ายถิ่น และเพศ	15
แผนภูมิ 3.7 จำนวนผู้ย้ายถิ่น จำแนกตามถิ่นที่อยู่ก่อนย้าย และภาคที่อยู่ในปัจจุบัน	16
แผนภูมิ 3.8 อัตราการย้ายถิ่นระหว่างประเทศ จำแนกตามภาคที่อยู่ปัจจุบันของผู้ย้ายถิ่น	16
แผนภูมิ 3.9 ร้อยละของผู้ย้ายถิ่น จำแนกตามรูปแบบการย้ายถิ่น	16
แผนภูมิ 3.10 ร้อยละของผู้ย้ายถิ่นที่รับเงิน/สิ่งของ จำแนกตามภาคที่อยู่ปัจจุบันของผู้ย้ายถิ่น	17
แผนภูมิ 3.11 ร้อยละของผู้ย้ายถิ่นที่รับเงิน/สิ่งของ จำแนกตามประเภทของสิ่งที่รับ และภาคที่อยู่ปัจจุบันของผู้ย้ายถิ่น	17
แผนภูมิ 3.12 ร้อยละของการได้รับเงิน/สิ่งของ จำแนกตามการใช้เงิน/สิ่งของที่ได้รับ	18
แผนภูมิ 3.13 ร้อยละของผู้ย้ายถิ่นที่ส่งเงิน/สิ่งของ จำแนกตามภาคที่อยู่ปัจจุบันของผู้ย้ายถิ่น	18
แผนภูมิ 3.14 ร้อยละของผู้ย้ายถิ่น จำแนกตามประเภทของสิ่งที่ส่ง และภาคที่อยู่ปัจจุบันของผู้ย้ายถิ่น	18
แผนภูมิ 3.15 ร้อยละของการส่งเงิน/สิ่งของ จำแนกตามการใช้เงิน/สิ่งของที่ส่งไปให้	19

## สารบัญตาราง

	หน้า	
ตาราง 3.1	ขนาดตัวอย่างที่สัมพันธ์กับอัตราการตอบ	7
ตาราง 3.2	ขนาดตัวอย่าง และค่าประมาณประชากร	8
ตาราง 3.3	จำนวนและอัตราการย้ายถิ่น จำแนกตามเพศ เขตการปกครอง และภาคที่อยู่ในปัจจุบัน	11
ตาราง 3.4	อัตราการย้ายถิ่น จำแนกตามเพศ และกลุ่มอายุ	11
ตาราง 3.5	จำนวนประชากร จำแนกตามการมีชื่อในทะเบียนบ้าน เพศ และเขตการปกครอง	12
ตาราง 3.6	จำนวนประชากร จำแนกตามสถานภาพการย้ายถิ่น ระดับการศึกษาที่สำเร็จ และเพศ	13
ตาราง 3.7	จำนวนผู้ย้ายถิ่นและอัตราการย้ายถิ่น จำแนกตามประเภทการย้ายถิ่น และภาคที่อยู่ปัจจุบัน	15
ตาราง 3.8	จำนวนผู้ย้ายถิ่นสุทธิ จำแนกตามภาคที่อยู่ในปัจจุบัน	17
ตาราง 3.9	ร้อยละของการได้รับเงิน/สิ่งของ จำแนกตามผู้ส่งเงิน/สิ่งของ และภาคที่อยู่ปัจจุบันของผู้ย้ายถิ่น	17
ตาราง 3.10	ร้อยละของผู้ย้ายถิ่นที่ส่งเงิน/สิ่งของ จำแนกตามผู้รับเงิน/สิ่งของ และภาคที่อยู่ปัจจุบันของผู้ย้ายถิ่น	18

# บทที่ 1

## บทนำ

### 1.1 ความเป็นมา

สำนักงานสถิติแห่งชาติ ได้เริ่มดำเนินการสำรวจการย้ายถิ่นของประชากรครั้งแรกใน พ.ศ.2517 โดยทำการสำรวจเฉพาะการย้ายเข้าสู่กรุงเทพมหานคร ต่อมาในปี 2526-2533 ได้ขยายขอบข่ายการสำรวจเป็นการย้ายเข้าสู่จังหวัดที่อยู่ในเขตปริมณฑลของกรุงเทพมหานคร และบางจังหวัดในส่วนภูมิภาคซึ่งกำหนดให้เป็นเมืองหลักในการพัฒนา และตั้งแต่ปี 2535 จนถึงปัจจุบัน ได้ขยายขอบข่ายการสำรวจให้ครอบคลุมทั่วทั้งประเทศ

### 1.2 แนวคิดหรือข้อกำหนด

สำหรับแนวคิดและคำนิยามที่ใช้ในการสำรวจใช้ตามสภาพที่เหมาะสมกับประเทศไทย และตามข้อเสนอแนะจากผู้เชี่ยวชาญองค์การแรงงานระหว่างประเทศ (ILO) และหน่วยงานสหประชาชาติ (UN) ทั้งนี้ การย้ายถิ่น หมายถึง การที่ย้ายสถานที่อยู่อาศัยจากเขตเทศบาลอื่น หรือ อบต.อื่น หรือจากประเทศอื่น ซึ่งเป็นที่อยู่อาศัยครั้งสุดท้ายมายังเขตเทศบาลหรือ อบต. ซึ่งเป็นพื้นที่ที่อยู่ปัจจุบันที่ถูกสัมภาษณ์

### 1.3 วัตถุประสงค์

เพื่อเก็บรวบรวมข้อมูลเกี่ยวกับจำนวนและลักษณะต่างๆ ของประชากร ซึ่งข้อมูลสำคัญที่ได้จากการสำรวจ ได้แก่

1. ข้อมูลพื้นฐานทางด้านประชากร เศรษฐกิจและสังคมของผู้ย้ายถิ่นและไม่ย้ายถิ่น เช่น อายุ เพศ ภูมิลำเนา ระดับการศึกษา สถานภาพสมรส อาชีพ อุตสาหกรรม สถานภาพการทำงาน เป็นต้น

2. ข้อมูลเกี่ยวกับการย้ายถิ่น เช่น จำนวนผู้ย้ายถิ่น ทิศทางและกระแสการย้ายถิ่น รูปแบบการย้ายถิ่น เหตุผลของการย้ายถิ่น เป็นต้น

### 1.4 ประโยชน์ที่คาดว่าจะได้รับ

ใช้เป็นฐานข้อมูลให้แก่หน่วยงานที่เกี่ยวข้องกับการย้ายถิ่น

- 1.1 เพื่อประกอบการวางแผน และกำหนดนโยบาย และจัดทำแผนเกี่ยวกับการกระจายตัวและการตั้งถิ่นฐานของประชากรในแผนพัฒนาเศรษฐกิจและสังคมแห่งชาติ

- 1.2 เพื่อใช้เป็นแนวทางในการวางแผนพัฒนาโครงการต่างๆ และแก้ไขปัญหาที่เกิดจากการย้ายถิ่นของประชากร



# บทที่ 2

## ระเบียบวิธีสถิติ

### 2.1 ประชากรเป้าหมาย

การสำรวจโครงการนี้ คุ่มรวมคือ ครั้วเรือ่นส่วนบุคคลและครั้วเรือ่นกลุ่มบุคคล ประเภทครั้วเรือ่นคนงาน ทุกครั้วเรือ่นที่อาศัยอยู่ในเขตเทศบาลและนอกเขตเทศบาลทุกจังหวัดทั่วประเทศ ยกเว้นครั้วเรือ่นชาวต่างประเทศที่มีเอกลักษณ์ทางการพูด

สำหรับครั้วเรือ่นที่เข้าข่ายการจางนั้บของการสำรวจการย้ายถิ่นของประชากร ได้แก่ ครั้วเรือ่นส่วนบุคคล และครั้วเรือ่นกลุ่มบุคคล ประเภทครั้วเรือ่นคนงาน ซึ่งจะมีรายชื่อปรากฏในบัญชีรายชื่อครั้วเรือ่นตัวอย่าง

บุคคลที่เข้าข่ายการจางนั้บ ได้แก่ ผู้ที่เป็นสมาชิกในครั้วเรือ่นส่วนบุคคลตัวอย่าง และผู้ที่ถูกเลือกเป็นตัวอย่างในครั้วเรือ่นกลุ่มบุคคล ประเภทครั้วเรือ่นคนงาน

### 2.2 เวลาอ้างอิง

หมายถึง ระยะเวลา 1 ปีก่อนวันสัมภาษณ์ หรือระหว่างวันที่ 1 ตุลาคม 2562 ถึง 30 กันยายน 2563

### 2.3 คำนิยาม

**การย้ายถิ่น** หมายถึง การที่ย้ายสถานที่อยู่อาศัยจากเขตเทศบาลอื่นหรือ อบต.อื่น หรือจากประเทศอื่น ซึ่งเป็นที่อยู่อาศัยครั้งสุดท้ายมายังเขตเทศบาลหรือ อบต. ซึ่งเป็นพื้นที่ที่อยู่ปัจจุบัน

การเปลี่ยนเขตเทศบาลหรือ อบต. เนื่องจากการขยายเขตเทศบาลหรือแยกหมู่บ้าน โดยที่บุคคลหรือครั้วเรือ่นนั้นยังอยู่ประจำที่เดิม และการย้ายสถานที่อยู่อาศัยในกรุงเทพมหานคร และเมืองพัทยา ไม่นับว่าเป็นการย้ายถิ่น

**ผู้ย้ายถิ่นระหว่างจังหวัด** หมายถึง ผู้ซึ่งจังหวัดที่เคยอยู่ครั้งสุดท้ายก่อนย้าย ต่างกับจังหวัดที่อยู่ในคาบเวลาสำรวจ

**ผู้ย้ายถิ่นระหว่างภาค** หมายถึง ผู้ซึ่งภาคที่เคยอยู่ครั้งสุดท้ายก่อนย้าย ต่างกับภาคที่อยู่ในคาบเวลาสำรวจ

**ครั้วเรือ่นเดิม** หมายถึง ครั้วเรือ่นสุดท้ายที่ผู้ย้ายถิ่นอาศัยอยู่ ก่อนย้ายมาอาศัยอยู่ในครั้วเรือ่นปัจจุบัน

**ครั้วเรือ่นอื่น** หมายถึง ครั้วเรือ่นที่นอกเหนือจากครั้วเรือ่นเดิมและครั้วเรือ่นปัจจุบัน

**อาชีพ** หมายถึง ประเภทหรือชนิดของงานที่บุคคลนั้นทำอยู่ การจัดจำแนกประเภทอาชีพใช้ตาม International Standard Classification of Occupation (ISCO-08) ขององค์การแรงงานระหว่างประเทศ (ILO)

**อุตสาหกรรม** หมายถึง ประเภทของกิจกรรมทางเศรษฐกิจที่ได้ดำเนินการโดยสถานประกอบการที่บุคคลนั้นกำลังทำงานอยู่ หรือประเภทของธุรกิจ ซึ่งบุคคลนั้นได้ดำเนินการอยู่ในสัปดาห์แห่งการสำรวจ การจัดจำแนกประเภทอุตสาหกรรม ใช้ตาม Thailand Standard Industrial Classification (TSIC) 2009 ฉบับปรับปรุงโดยสำนักงานสถิติแห่งชาติ

**สถานภาพการทำงาน** หมายถึง สถานะของบุคคลที่ทำงานในสถานที่ที่ทำงานหรือธุรกิจ แบ่งออกเป็น 5 ประเภท คือ

1. นายจ้าง หมายถึง ผู้ประกอบธุรกิจของตนเองเพื่อหวังผลกำไร หรือส่วนแบ่ง และได้จ้างบุคคลอื่นมาทำงานในธุรกิจในฐานะลูกจ้าง
2. ประกอบธุรกิจส่วนตัวโดยไม่มีลูกจ้าง หมายถึง ผู้ประกอบธุรกิจของตนเองโดยลำพังผู้เดียว หรืออาจมีบุคคลอื่นมาร่วมกิจการด้วยเพื่อหวังผลกำไร หรือส่วนแบ่งและไม่ได้จ้างลูกจ้างแต่อาจมีสมาชิกในครั้วเรือ่นหรือผู้ฝึกงานมาช่วยทำงานโดยไม่ได้รับค่าจ้าง หรือค่าตอบแทนอย่างอื่นสำหรับงานที่ทำ
3. ช่วยธุรกิจในครั้วเรือ่นโดยไม่ได้รับค่าจ้าง หมายถึง ผู้ที่ช่วยทำงานโดยไม่ได้รับค่าจ้าง ในไร่นาเกษตร หรือในธุรกิจของสมาชิกในครั้วเรือ่น
4. ลูกจ้าง หมายถึง ผู้ที่ทำงานโดยได้รับค่าจ้างเป็นรายเดือน รายสัปดาห์ รายวัน รายขึ้น หรือเหมาจ่าย ค่าตอบแทนที่ได้รับจากการทำงาน อาจจะเป็นเงิน หรือสิ่งของ

ลูกจ้างแบ่งออกเป็น 3 ประเภท

4.1 ลูกจ้างรัฐบาล หมายถึงข้าราชการ พนักงานเทศบาล พนักงานองค์การบริหารส่วนจังหวัด ตลอดจนลูกจ้างประจำ และชั่วคราวของรัฐบาล

4.2 ลูกจ้างรัฐวิสาหกิจ หมายถึงผู้ทำงานให้กับหน่วยงานรัฐวิสาหกิจ

4.3 ลูกจ้างเอกชน หมายถึงผู้ทำงานให้กับเอกชน หรือธุรกิจของเอกชน รวมทั้งผู้รับจ้างทำงานบ้าน

5. การรวมกลุ่ม หมายถึง กลุ่มคนที่มา ร่วมกันทำงานโดยมีวัตถุประสงค์เพื่อพึ่งตนเอง และช่วยเหลือซึ่งกันและกัน สมาชิกแต่ละคนมีความเท่าเทียมกันในการกำหนดการทำงานทุกขั้นตอนไม่ว่าเป็นการลงทุน การขาย งานอื่นๆ ของกิจการที่ทำ ตลอดจนการแบ่งรายได้ให้แก่สมาชิกตามที่ตกลงกัน (การรวมกลุ่มดังกล่าวอาจจดทะเบียนจัดตั้งในรูปของสหกรณ์หรือไม่ก็ได้)

### ระดับการศึกษาที่สำเร็จ

ได้จำแนกการศึกษาตามระดับการศึกษาที่สำเร็จดังนี้

1. ไม่มีการศึกษา หมายถึง บุคคลที่ไม่เคยเข้าศึกษาในโรงเรียน หรือไม่เคยได้รับการศึกษา

2. ต่ำกว่าประถมศึกษา หมายถึง บุคคลที่สำเร็จการศึกษาต่ำกว่าชั้นประถมศึกษาปีที่ 6 หรือชั้นประถมศึกษาปีที่ 7 หรือชั้น ม.3 เดิม

3. สำเร็จประถมศึกษา หมายถึง บุคคลที่สำเร็จการศึกษาตั้งแต่ชั้นประถมศึกษาปีที่ 6 หรือชั้นประถมศึกษาปีที่ 7 หรือชั้น ม.3 เดิมขึ้นไป แต่ไม่สำเร็จระดับการศึกษาที่สูงกว่า

4. สำเร็จมัธยมศึกษาตอนต้น หมายถึง บุคคลที่สำเร็จการศึกษาตั้งแต่ชั้น ม.3 ม.ศ.3 หรือ ม.6 เดิมขึ้นไป แต่ไม่สำเร็จระดับการศึกษาที่สูงกว่า

5. สำเร็จมัธยมศึกษาตอนปลาย

5.1 สายสามัญ หมายถึง บุคคลที่สำเร็จการศึกษาประเภทสามัญศึกษาตั้งแต่ชั้น ม.6 ม.ศ.5 หรือ ม.8 เดิมขึ้นไป แต่ไม่สำเร็จระดับการศึกษาที่สูงกว่า

5.2 อาชีวศึกษา หมายถึง บุคคลที่สำเร็จการศึกษาประเภทอาชีวศึกษาหรือวิชาชีพที่เรียนต่อจากระดับมัธยมศึกษาตอนต้นหรือ

เทียบเท่า โดยมีหลักสูตรไม่เกิน 3 ปี และไม่สำเร็จระดับการศึกษาที่สูงกว่า

5.3 วิชาการศึกษา หมายถึง บุคคลที่สำเร็จการศึกษาประเภทวิชาการศึกษา (การฝึกหัดครู) ในระดับมัธยมศึกษาตอนปลาย หรือเทียบเท่าขึ้นไปแต่ไม่สำเร็จระดับการศึกษาที่สูงกว่า

6. อุดมศึกษา

6.1 สายวิชาการ หมายถึง บุคคลที่สำเร็จการศึกษาประเภทสามัญศึกษาหรือสายวิชาการ โดยได้รับวุฒิปริญญาตรี ปริญญาตรี โท เอก

6.2 สายวิชาชีพ หมายถึง บุคคลที่สำเร็จการศึกษาประเภทอาชีวศึกษา หรือสายวิชาชีพที่ได้รับประกาศนียบัตรวิชาชีพชั้นสูง หรือเทียบเท่าอนุปริญญา ปริญญาตรี

6.3 สายวิชาการศึกษา หมายถึง บุคคลที่สำเร็จการศึกษาประเภทวิชาการศึกษา และได้รับประกาศนียบัตรระดับอนุปริญญาและปริญญาตรี

7. อาชีวศึกษาระยะสั้น หมายถึง บุคคลที่สำเร็จการศึกษาหรือการฝึกอบรมประเภทอาชีวศึกษาที่มีหลักสูตรไม่เกิน 1 ปี และได้รับประกาศนียบัตรหรือใบรับรองเมื่อสำเร็จการศึกษา พื้นความรู้ของผู้เข้าเรียนได้กำหนดให้แตกต่างตามวิชาเฉพาะแต่ละอย่างที่เรียน แต่อย่างต่ำต้องจบ ประถมปีที่ 4 หรือเทียบเท่า

8. อื่น ๆ หมายถึง บุคคลที่สำเร็จการศึกษาที่ไม่สามารถเทียบชั้นได้

### 2.4 แผนแบบการเลือกตัวอย่าง

แผนแบบการเลือกตัวอย่างที่ใช้เป็นแบบ Stratified Two-Stage Sampling (รายละเอียดในภาคผนวก ก) โดยมีจังหวัดเป็นสตราตัม และในเขตเทศบาล นอกเขตเทศบาล เป็นสตราตัมย่อยในการเลือกตัวอย่างขั้นที่หนึ่ง (Primary Sampling Stage) หน่วยตัวอย่างขั้นที่หนึ่งคือ เขตแขวงนับ โดยรอบตัวอย่างสำหรับการเลือกหน่วยตัวอย่างขั้นที่หนึ่งได้มาจากโครงการสำมะโนประชากร พ.ศ. 2553 ที่ได้มีการปรับปรุงให้มีความทันสมัย และจำนวนเขตแขวงนับตัวอย่างทั้งสิ้น 5,970 เขตแขวงนับ สำหรับการเลือกตัวอย่างขั้นที่สอง (Secondary Sampling Stage) คร่าวเรือนส่วนบุคคลและสมาชิก

ในครัวเรือนกลุ่มบุคคลประเภทคนงานเป็นหน่วย ตัวอย่างชั้นที่สอง โดยกำหนดให้ 16 และ 12 ครัวเรือนตัวอย่างต่อเขตแฉงนั้บตัวอย่างในเขตเทศบาล และนอกเขตเทศบาล ตามลำดับ ในกรณีของครัวเรือนกลุ่มบุคคลประเภทคนงาน จะเป็นการเลือกสมาชิกตัวอย่างจากครัวเรือนกลุ่มบุคคลประเภทคนงานทุกครัวเรือนก่อนดำเนินการเลือกครัวเรือนตัวอย่าง ได้มีการสร้างกรอบครัวเรือนตัวอย่าง โดยทำการนับและจดครัวเรือน และอาคาร/สิ่งปลูกสร้างทุกแห่งในแต่ละเขตแฉงนั้บตัวอย่าง หลังจากนั้นจึงมีการจัดเรียงรายชื่อครัวเรือนส่วนบุคคลใหม่ตามขนาดครัวเรือน ซึ่งวัดด้วยจำนวนสมาชิกในครัวเรือน แล้วจึงดำเนินการเลือกครัวเรือนตัวอย่างด้วยวิธีการสุ่มแบบมีระบบ

## 2.5 รายการข้อมูล

สำหรับแบบสอบถามที่จะใช้ในการสัมภาษณ์ และบันทึกรายละเอียดของบุคคลที่อยู่ในข่ายการสำรวจโครงการนี้ ประกอบด้วยข้อถามเกี่ยวกับ

1. การย้ายถิ่นของประชากร
2. วัฏจักรการย้ายถิ่น
3. แนวโน้มการย้ายถิ่นในอนาคต
4. การรับเงิน/สิ่งของ ของผู้ย้ายถิ่น
5. การส่งเงิน/สิ่งของ ของผู้ย้ายถิ่น

## 2.6 การเก็บรวบรวมข้อมูล

การสำรวจได้ดำเนินการพร้อมกันทั่วประเทศในระหว่างวันที่ 1 – 12 ของเดือนตุลาคม พฤศจิกายน และธันวาคม พ.ศ. 2563

สำหรับวิธีการเก็บรวบรวมข้อมูล ใช้วิธีการสัมภาษณ์หัวหน้าครัวเรือนหรือสมาชิกในครัวเรือนตัวอย่าง โดยพนักงานของสำนักงานสถิติแห่งชาติ ซึ่งมีประสบการณ์ในการสำรวจ

ตั้งแต่ พ.ศ. 2556 เป็นต้นมา สำนักงานสถิติแห่งชาติได้ใช้เครื่องคอมพิวเตอร์พกพาขนาดกลาง (Tablet) ในการบันทึกข้อมูลแทนแบบสอบถามเป็นการนำเทคโนโลยีมาใช้ในการเพิ่มประสิทธิภาพการปฏิบัติงาน ซึ่งทำให้สามารถควบคุมคุณภาพ

และติดตามความก้าวหน้าในการปฏิบัติงานของพนักงานเก็บรวบรวมข้อมูลได้

ทั้งนี้ ก่อนเริ่มการปฏิบัติงานเก็บรวบรวมข้อมูล สำนักงานสถิติแห่งชาติ มีการจัดประชุมชี้แจงการปฏิบัติงานผ่านระบบ Video Conference เป็นประจำทุกเดือน เพื่อชี้แจงทำความเข้าใจแบบสอบถาม คำนิยามที่สำคัญ ขอบข่าย คุ่มรวม ตลอดจนข้อสังเกต ปัญหาอุปสรรคที่พบ

การปฏิบัติงานเก็บรวบรวมข้อมูลพนักงานจะทำการสัมภาษณ์ครัวเรือนตัวอย่าง และทำการบันทึกข้อมูลลงเครื่องคอมพิวเตอร์พกพาขนาดกลาง (Tablet) เมื่อพนักงานทำการตรวจสอบข้อมูลบนเครือข่ายสัญญาณอินเทอร์เน็ตเข้าสู่ Server ซึ่งข้อมูลที่ได้จะเก็บไว้ในระบบ Cloud Computing สำหรับประมวลผลข้อมูลต่อไป

## 2.7 การประมวลผลข้อมูล

สำหรับการสำรวจครั้งนี้เป็นการสำรวจด้วยตัวอย่าง เพื่อให้สามารถประมาณค่าหรืออ้างถึงประชากรได้นั้น ต้องมีการคำนวณค่าถ่วงน้ำหนักให้แต่ละหน่วยที่ถูกเลือกมาเป็นตัวแทน โดยมีขั้นตอนการคำนวณค่าถ่วงน้ำหนัก 3 ขั้นตอนหลักๆ (รายละเอียดในภาคผนวก ก) ดังนี้

1. คำนวณค่าถ่วงน้ำหนักพื้นฐาน (Design weight หรือ base weight) เป็นการคำนวณส่วนกลับของความน่าจะเป็นของหน่วยตัวอย่างที่ถูกเลือกในแต่ละขั้นของการเลือกตัวอย่างตามแผนแบบการเลือกตัวอย่าง

2. การปรับค่าถ่วงน้ำหนักพื้นฐานเมื่อมีข้อมูลที่ไม่ตอบ (Adjustment for non-response) โดยจะทำการปรับค่าถ่วงน้ำหนักของครัวเรือน

3. การปรับค่าถ่วงน้ำหนักด้วยข้อมูลสนับสนุนอื่นๆ (post-stratification calibration adjustment) โดยใช้ข้อมูลจากการคาดประมาณประชากร จำแนกตามกลุ่มอายุ เพศ ภาค และเขตการปกครอง

## 2.8 ข้อจำกัดของข้อมูล

ตาราง 2.1 การประมาณค่าสัมประสิทธิ์ของการแปรผันของค่าประมาณยอดรวมผู้ย้ายถิ่น และผู้ที่ไม่ย้ายถิ่น จำแนกตามกลุ่มอายุ เพศ และเขตการปกครอง

ภาค	กลุ่มอายุ (ปี)	ค่าสัมประสิทธิ์ของความแปรผันของค่าประมาณยอดรวม (ร้อยละ) (C.V. %)					
		ผู้ย้ายถิ่น			ผู้ไม่ย้ายถิ่น		
		รวม	ชาย	หญิง	รวม	ชาย	หญิง
ทั่วราชอาณาจักร	รวม	2.7	3.6	3.9	0.03	0.05	0.05
	00-14	9.4	10.3	14.8	0.11	0.09	0.20
	15-17	13.2	18.2	19.1	0.10	0.12	0.17
	18-19	11.3	16.7	15.1	0.18	0.25	0.26
	20-24	6.3	9.1	8.6	0.24	0.37	0.32
	25-29	6.5	9.1	9.3	0.20	0.26	0.29
	30-34	6.9	9.4	10.0	0.15	0.23	0.20
	35-39	8.3	12.2	11.2	0.12	0.18	0.15
	40-49	6.9	9.2	10.5	0.07	0.11	0.09
	50-59	8.8	11.9	13.0	0.06	0.09	0.08
	60 ปีขึ้นไป	10.5	15.5	14.2	0.03	0.05	0.04
ในเขตเทศบาล	รวม	4.0	5.2	6.0	0.05	0.07	0.09
	00-14	16.1	14.8	23.5	0.22	0.13	0.43
	15-17	*	*	*	0.19	0.19	0.33
	18-19	18.0	*	*	0.27	0.38	0.38
	20-24	8.5	11.6	12.4	0.29	0.39	0.44
	25-29	8.9	13.7	11.5	0.27	0.40	0.36
	30-34	11.2	14.9	16.9	0.19	0.32	0.23
	35-39	12.0	17.1	16.8	0.16	0.24	0.22
	40-49	10.3	13.9	15.2	0.10	0.15	0.14
	50-59	13.1	18.3	18.7	0.10	0.15	0.13
	60 ปีขึ้นไป	14.9	*	19.2	0.05	0.06	0.07
นอกเขตเทศบาล	รวม	3.5	5.0	5.0	0.04	0.07	0.06
	00-14	9.8	14.0	13.6	0.09	0.12	0.13
	15-17	16.0	*	*	0.12	0.15	0.18
	18-19	13.7	19.9	18.8	0.24	0.34	0.35
	20-24	8.8	12.9	11.8	0.37	0.58	0.45
	25-29	9.5	12.1	14.7	0.29	0.35	0.46
	30-34	8.7	12.2	12.3	0.23	0.32	0.32
	35-39	11.4	17.3	14.7	0.18	0.28	0.22
	40-49	9.2	12.1	14.2	0.10	0.15	0.12
	50-59	11.7	15.3	18.1	0.07	0.10	0.09
	60 ปีขึ้นไป	14.6	*	*	0.04	0.08	0.04

หมายเหตุ : \* ค่า C.V. มากกว่า 20%

# บทที่ 3

## ผลการสำรวจ

### 3.1 อัตราการตอบ

ตาราง 3.1 ขนาดตัวอย่างที่สัมภาษณ์ได้และอัตราการตอบ

ผลการแจกจ่าย	เขตการปกครอง		ภาค					รวม
	ในเขต เทศบาล	นอกเขต เทศบาล	กทม.	กลาง	เหนือ	ตะวันออก เฉียงเหนือ	ใต้	
ครัวเรือนที่แจกจ่ายได้ทั้งหมด	41,232	31,683	3,840	22,171	16,023	18,666	12,215	72,915
ครัวเรือนปฏิเสธ	407	65	211	173	49	8	31	472
ไม่พบผู้ตอบสัมภาษณ์/หาบ้านไม่พบ	1,447	537	239	1,152	90	181	322	1,984
บ้านว่าง/รื้อถอน/ไฟไหม้	5,483	2,532	435	2,758	1,579	1,721	1,522	8,015
อื่นๆ	391	103	75	170	115	64	70	494
จำนวนครัวเรือนตัวอย่าง	48,960	34,920	4,800	26,424	17,856	20,640	14,160	83,880
อัตราการตอบสัมภาษณ์ของ ครัวเรือน (ร้อยละ) <sup>1</sup>	94.84	97.82	87.97	93.68	98.44	98.66	96.65	96.11

<sup>1</sup> คำนวณจาก  $\frac{\text{จำนวนครัวเรือนที่แจกจ่ายได้}}{\text{จำนวนครัวเรือนตัวอย่าง - บ้านว่าง/รื้อถอน/ไฟไหม้}} \times 100$

### 3.2 คุณลักษณะของประชากรและตัวอย่าง

ตาราง 3.2 ขนาดตัวอย่าง และค่าประมาณประชากร

ลักษณะ	จำนวนตัวอย่าง ไม่ถ่วงน้ำหนัก	การประมาณค่าประชากรโดยการถ่วงน้ำหนัก		
		จำนวน	ช่วงความเชื่อมั่น 95%	
			ขอบเขตบน	ขอบเขตล่าง
<b>ทั่วประเทศ</b>	<b>209,671</b>	<b>68,152,065</b>	<b>67,435,288</b>	<b>68,868,842</b>
00-14	36,377	11,211,592	10,990,289	11,432,895
15-17	7,628	2,549,077	2,467,006	2,631,148
18-19	4,003	1,798,597	1,716,913	1,880,281
20-24	9,038	4,856,392	4,690,838	5,021,946
25-29	10,779	4,961,475	4,807,212	5,115,738
30-34	11,652	4,613,488	4,472,054	4,754,922
35-39	13,358	4,687,055	4,547,431	4,826,679
40-49	31,491	10,354,779	10,160,339	10,549,219
50-59	35,418	10,251,484	10,074,815	10,428,153
60 ปีขึ้นไป	49,927	12,868,126	12,670,839	13,065,413
<b>ชาย</b>	<b>98,925</b>	<b>33,192,504</b>	<b>32,805,671</b>	<b>33,579,337</b>
00-14	18,447	5,732,277	5,592,621	5,871,933
15-17	3,793	1,296,612	1,239,775	1,353,449
18-19	2,164	912,288	857,797	966,779
20-24	4,619	2,455,655	2,349,555	2,561,755
25-29	5,316	2,506,264	2,408,583	2,603,945
30-34	5,678	2,317,686	2,229,121	2,406,251
35-39	6,401	2,320,579	2,234,825	2,406,333
40-49	14,660	5,021,965	4,902,727	5,141,203
50-59	16,181	4,868,012	4,767,456	4,968,568
60 ปีขึ้นไป	21,666	5,761,166	5,657,082	5,865,251
<b>หญิง</b>	<b>110,746</b>	<b>34,959,561</b>	<b>34,556,579</b>	<b>35,362,543</b>
00-14	17,930	5,479,315	5,344,737	5,613,893
15-17	3,835	1,252,465	1,197,273	1,307,657
18-19	1,839	886,309	828,673	943,945
20-24	4,419	2,400,737	2,291,459	2,510,015
25-29	5,463	2,455,211	2,358,240	2,552,182
30-34	5,974	2,295,802	2,206,420	2,385,184
35-39	6,957	2,366,476	2,281,934	2,451,018
40-49	16,831	5,332,814	5,224,251	5,441,377
50-59	19,237	5,383,472	5,278,217	5,488,727
60 ปีขึ้นไป	28,261	7,106,960	6,984,267	7,229,653

ตาราง 3.2 ขนาดตัวอย่าง และค่าประมาณประชากร (ต่อ)

ลักษณะ	จำนวนตัวอย่าง ไม่ถ่วงน้ำหนัก	การประมาณค่าประชากรโดยการถ่วงน้ำหนัก		
		จำนวน	ช่วงความเชื่อมั่น 95%	
			ขอบเขตบน	ขอบเขตล่าง
<b>ในเขตเทศบาล</b>	<b>114,953</b>	<b>30,614,939</b>	<b>30,062,139</b>	<b>31,167,739</b>
00-14	18,554	4,671,332	4,514,349	4,828,315
15-17	4,025	1,022,842	970,739	1,074,945
18-19	2,158	745,790	697,523	794,057
20-24	5,196	2,138,410	2,036,370	2,240,450
25-29	6,229	2,383,153	2,274,662	2,491,644
30-34	6,683	2,388,044	2,277,304	2,498,784
35-39	7,736	2,402,052	2,288,880	2,515,224
40-49	17,325	4,968,051	4,816,354	5,119,748
50-59	19,265	4,552,980	4,424,425	4,681,535
60 ปีขึ้นไป	27,782	5,342,285	5,200,029	5,484,541
<b>ชาย</b>	<b>53,508</b>	<b>14,751,339</b>	<b>14,457,767</b>	<b>15,044,911</b>
00-14	9,331	2,360,830	2,263,955	2,457,705
15-17	1,986	511,946	475,614	548,278
18-19	1,138	371,735	339,168	404,302
20-24	2,603	1,062,271	999,680	1,124,862
25-29	3,033	1,190,052	1,122,040	1,258,064
30-34	3,232	1,174,202	1,107,325	1,241,079
35-39	3,690	1,171,312	1,102,677	1,239,947
40-49	8,002	2,402,500	2,309,900	2,495,100
50-59	8,678	2,146,752	2,075,163	2,218,341
60 ปีขึ้นไป	11,815	2,359,739	2,288,200	2,431,278
<b>หญิง</b>	<b>61,445</b>	<b>15,863,600</b>	<b>15,553,739</b>	<b>16,173,461</b>
00-14	9,223	2,310,502	2,215,676	2,405,328
15-17	2,039	510,896	477,054	544,738
18-19	1,020	374,055	341,023	407,087
20-24	2,593	1,076,139	1,010,409	1,141,869
25-29	3,196	1,193,101	1,125,269	1,260,933
30-34	3,451	1,213,842	1,141,836	1,285,848
35-39	4,046	1,230,740	1,162,834	1,298,646
40-49	9,323	2,565,551	2,483,356	2,647,746
50-59	10,587	2,406,228	2,328,612	2,483,844
60 ปีขึ้นไป	15,967	2,982,546	2,893,768	3,071,324

ตาราง 3.2 ขนาดตัวอย่าง และค่าประมาณประชากร (ต่อ)

ลักษณะ	จำนวนตัวอย่าง ไม่ถ่วงน้ำหนัก	การประมาณค่าประชากรโดยการถ่วงน้ำหนัก		
		จำนวน	ช่วงความเชื่อมั่น 95%	
			ขอบเขตบน	ขอบเขตล่าง
<b>นอกเขตเทศบาล</b>	<b>94,718</b>	<b>37,537,126</b>	<b>37,080,858</b>	<b>37,993,394</b>
00-14	17,823	6,540,260	6,384,275	6,696,245
15-17	3,603	1,526,235	1,462,824	1,589,646
18-19	1,845	1,052,807	986,909	1,118,705
20-24	3,842	2,717,982	2,587,613	2,848,351
25-29	4,550	2,578,322	2,468,655	2,687,989
30-34	4,969	2,225,444	2,137,466	2,313,422
35-39	5,622	2,285,003	2,203,229	2,366,777
40-49	14,166	5,386,728	5,265,093	5,508,363
50-59	16,153	5,698,504	5,577,319	5,819,689
60 ปีขึ้นไป	22,145	7,525,841	7,389,146	7,662,536
<b>ชาย</b>	<b>45,417</b>	<b>18,441,165</b>	<b>18,838,317</b>	<b>19,353,605</b>
00-14	9,116	3,371,447	3,270,854	3,472,040
15-17	1,807	784,666	740,957	828,375
18-19	1,026	540,553	496,864	584,242
20-24	2,016	1,393,384	1,307,713	1,479,055
25-29	2,283	1,316,212	1,246,099	1,386,325
30-34	2,446	1,143,484	1,085,422	1,201,546
35-39	2,711	1,149,267	1,097,857	1,200,677
40-49	6,658	2,619,465	2,544,346	2,694,584
50-59	7,503	2,721,260	2,650,644	2,791,876
60 ปีขึ้นไป	9,851	3,401,427	3,325,824	3,477,030
<b>หญิง</b>	<b>49,301</b>	<b>19,095,961</b>	<b>6,984,267</b>	<b>19,353,605</b>
00-14	8,707	3,168,813	3,073,318	3,264,308
15-17	1,796	741,569	697,970	785,168
18-19	819	512,254	465,023	559,485
20-24	1,826	1,324,598	1,237,299	1,411,897
25-29	2,267	1,262,110	1,192,811	1,331,409
30-34	2,523	1,081,960	1,029,005	1,134,915
35-39	2,911	1,135,736	1,085,375	1,186,097
40-49	7,508	2,767,263	2,696,342	2,838,184
50-59	8,650	2,977,244	2,906,151	3,048,337
60 ปีขึ้นไป	12,294	4,124,414	4,039,727	4,209,101



### 3.3 ผลการสำรวจ

จากผลการสำรวจการย้ายถิ่นของประชากร พ.ศ. 2563 ทำให้ทราบถึงจำนวนและทิศทางของการย้ายถิ่นในช่วงเวลา 1 ปีที่ผ่านมา ลักษณะทางประชากร เศรษฐกิจและสังคมของผู้ย้ายถิ่นและไม่ย้ายถิ่น สรุปได้ดังนี้

#### 3.3.1 ลักษณะด้านประชากร

ผู้ย้ายถิ่นในช่วง 1 ปีที่ผ่านมา มีจำนวนทั้งสิ้น 1.05 ล้านคน เป็นชาย 0.53 ล้านคน และหญิง 0.52 ล้านคน (ร้อยละ 50.5 และร้อยละ 49.5 ตามลำดับ) ผู้ย้ายถิ่นส่วนใหญ่อาศัยอยู่ในภาคกลางมากที่สุด 0.38 ล้านคน (ร้อยละ 36.1) รองลงมา คือ ภาคตะวันออกเฉียงเหนือ 0.25 ล้านคน (ร้อยละ 23.5) ภาคเหนือ 0.17 ล้านคน (ร้อยละ 16.4) ภาคใต้ 0.17 ล้านคน (ร้อยละ 16.0) และกรุงเทพมหานคร 0.08 ล้านคน (ร้อยละ 8.0)

ตาราง 3.3 จำนวนและอัตราการย้ายถิ่น จำแนกตาม เพศ เขตการปกครอง และภาคที่อยู่ในปัจจุบัน

เพศ เขตการปกครอง ภาคที่อยู่ในปัจจุบัน	ผู้ย้ายถิ่น		อัตรา การย้ายถิ่น
	จำนวน (ล้านคน)	ร้อยละ	
<b>รวม</b>	<b>1.05</b>	<b>100.0</b>	<b>1.5</b>
<b>เพศ</b>			
ชาย	0.53	50.5	1.6
หญิง	0.52	49.5	1.5
<b>เขตการปกครอง</b>			
ในเขตเทศบาล	0.48	46.1	1.6
นอกเขตเทศบาล	0.57	53.9	1.5
<b>ภาค</b>			
กทม.	0.08	8.0	1.0
กลาง (ไม่รวม กทม.)	0.38	36.1	1.9
เหนือ	0.17	16.4	1.5
ตะวันออกเฉียงเหนือ	0.25	23.5	1.3
ใต้	0.17	16.0	1.8

$$\text{อัตราการย้ายถิ่น} = \frac{\text{จำนวนผู้ย้ายถิ่น}}{\text{ประชากรทั้งหมด}} \times 100$$

อัตราการย้ายถิ่นของประชากร ร้อยละ 1.5 โดยเพศชายมีอัตราการย้ายถิ่นสูงกว่าเพศหญิงเล็กน้อย คือ ร้อยละ 1.6 และร้อยละ 1.5 ตามลำดับ หากพิจารณาอัตราการย้ายถิ่นในแต่ละภูมิภาค พบว่า ภาคกลาง มีอัตราการย้ายถิ่น ร้อยละ 1.9 ภาคใต้ มีอัตราการย้ายถิ่น ร้อยละ 1.8 ภาคเหนือ มีอัตราการย้ายถิ่นร้อยละ 1.5 ภาคตะวันออกเฉียงเหนือ ร้อยละ 1.3 และกรุงเทพมหานคร ร้อยละ 1.0

#### 3.3.1.1 อายุและเพศ

เมื่อพิจารณาตามกลุ่มอายุของผู้ย้ายถิ่น พบว่า กลุ่มที่มีอัตราการย้ายถิ่นสูงสุดคือ กลุ่มอายุ 15 - 24 ปี หรือกลุ่มวัยเยาวชน (ร้อยละ 3.5) รองลงมาคือ กลุ่มวัยผู้ใหญ่เยาวชน (25 - 59 ปี) ร้อยละ 1.6 กลุ่มวัยเด็ก (0-14 ปี) ร้อยละ 1.2 และกลุ่มวัยผู้สูงอายุ (60 ปีขึ้นไป) มีอัตราการย้ายถิ่นต่ำที่สุดคือ ร้อยละ 0.3

เมื่อพิจารณาอัตราการย้ายถิ่นตามเพศ พบว่า เพศชายและเพศหญิง ส่วนใหญ่อยู่ในกลุ่มอายุ 15-24 ปี (ร้อยละ 3.5) และกลุ่มอายุ 60 ปีขึ้นไป ทั้งเพศชายและเพศหญิงมีสัดส่วนการย้ายถิ่นต่ำที่สุด ร้อยละ 0.3

ตาราง 3.4 อัตราการย้ายถิ่น จำแนกตามเพศ และกลุ่มอายุ

กลุ่มอายุ	สถานภาพการย้ายถิ่น					
	ผู้ย้ายถิ่น	ผู้ไม่ย้ายถิ่น				
	รวม	ชาย	หญิง	รวม	ชาย	หญิง
<b>รวม</b>	<b>1.5</b>	<b>1.6</b>	<b>1.5</b>	<b>98.5</b>	<b>98.4</b>	<b>98.5</b>
0 - 14	1.2	1.0	1.3	98.8	99.0	98.7
15 - 24	3.5	3.5	3.5	96.5	96.5	96.5
25 - 59	1.6	1.7	1.5	98.4	98.3	98.5
60 +	0.3	0.3	0.3	99.7	99.7	99.7

$$\text{อัตราการย้ายถิ่นในแต่ละกลุ่มอายุ} = \frac{\text{จำนวนผู้ย้ายถิ่นในแต่ละกลุ่มอายุ}}{\text{จำนวนประชากรทั้งหมดในแต่ละกลุ่มอายุ}} \times 100$$

อัตราส่วนเพศของผู้ย้ายถิ่น หมายถึง อัตราส่วนของจำนวนผู้ย้ายถิ่นชายต่อจำนวนผู้ย้ายถิ่นหญิง 100 คน ถ้าอัตราส่วนเพศของผู้ย้ายถิ่นมีค่ามากกว่า 100 แสดงว่า ผู้ย้ายถิ่นชายมากกว่าผู้ย้ายถิ่นหญิง จากผลการสำรวจพบว่า อัตราส่วนเพศของผู้ย้ายถิ่นคือ 102.1 และเมื่อพิจารณาตามภาคที่อยู่ปัจจุบัน พบว่า เกือบทุกภาค มีอัตราส่วนเพศมากกว่า 100 โดยเฉพาะภาคใต้ มีอัตราส่วนเพศสูงสุด คือ 110.7 ยกเว้นกรุงเทพมหานคร มีอัตราส่วนเพศต่ำกว่า 100

เมื่อพิจารณาอัตราส่วนเพศของผู้ไม่ย้ายถิ่น พบว่า อัตราส่วนเพศต่ำกว่า 100 ทั้งในระดับภาพรวมและจำแนกตามภาค โดยเฉพาะกรุงเทพมหานคร พบว่า อัตราส่วนเพศต่ำที่สุด คือ 94.1 ซึ่งหมายความว่า มีผู้ชายที่ไม่ย้ายถิ่นเพียง 94 คน ในขณะที่มีผู้หญิงที่ไม่ย้ายถิ่น 100 คน

แผนภูมิ 3.1 อัตราส่วนเพศ จำแนกตามสถานภาพการย้ายถิ่น และภาคที่อยู่ปัจจุบัน

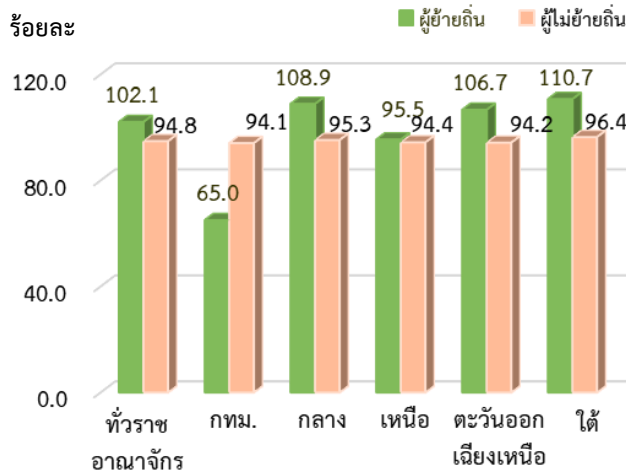

$$\text{อัตราส่วนเพศผู้ย้ายถิ่น} = \frac{\text{จำนวนผู้ย้ายถิ่นชาย}}{\text{จำนวนผู้ย้ายถิ่นหญิง}} \times 100$$

$$\text{อัตราส่วนเพศผู้ไม่ย้ายถิ่น} = \frac{\text{จำนวนผู้ไม่ย้ายถิ่นชาย}}{\text{จำนวนผู้ไม่ย้ายถิ่นหญิง}} \times 100$$

### 3.3.1.2 การมีชื่อในทะเบียนบ้าน

เมื่อพิจารณาตามการมีชื่ออยู่ในทะเบียนบ้านนั้น พบว่า ประชากรเกินกว่าครึ่งมีชื่ออยู่ในทะเบียนบ้านที่อาศัยอยู่ปัจจุบัน 53.58 ล้านคน หรือคิดเป็นร้อยละ 78.6 และอีกร้อยละ 21.4 มีชื่ออยู่ในทะเบียนบ้านซึ่งอยู่ที่อื่น ได้แก่ มีชื่อในทะเบียนบ้านในจังหวัดที่อยู่ปัจจุบันนั้น 7.54 ล้านคน (ร้อยละ 11.0) มีชื่อในทะเบียนบ้านแต่อยู่คนละจังหวัดกับที่อยู่ปัจจุบัน 5.78 ล้านคน (ร้อยละ 8.5) มีชื่อในทะเบียนบ้าน แต่อยู่ในต่างประเทศ 1.17 ล้านคน (ร้อยละ 1.7) และไม่มีชื่อในทะเบียนบ้านทั้งในประเทศไทย และประเทศอื่น ๆ 0.08 ล้านคน (ร้อยละ 0.2) ซึ่งคนเหล่านี้ส่วนใหญ่เป็นคนชาติอื่น ๆ

ตาราง 3.5 จำนวนประชากร จำแนกตามการมีชื่อในทะเบียนบ้าน เพศ และเขตการปกครอง

การมีชื่อในทะเบียนบ้าน	รวม	เพศ		เขตการปกครอง	
		ชาย	หญิง	ในเขตเทศบาล	นอกเขตเทศบาล
รวม	68.15	33.19	34.96	30.60	37.55
มีในบ้านที่อาศัยอยู่	53.58	25.90	27.68	21.34	32.24
มีอยู่ที่อื่น	14.49	7.26	7.23	9.23	5.26
ในจังหวัดนี้	7.54	3.74	3.80	4.25	3.29
ในจังหวัดอื่น	5.78	2.90	2.88	4.22	1.56
ประเทศอื่น	1.17	0.62	0.55	0.76	0.41
ไม่มีที่ใดเลย	0.08	0.03	0.05	0.03	0.05

หน่วย : ล้านคน

### 3.3.1.3 ระดับการศึกษาที่สำเร็จ

ผู้ย้ายถิ่นที่มีอายุ 15 ปีขึ้นไป ส่วนใหญ่เป็นผู้ที่สำเร็จการศึกษาในระดับมัธยมศึกษาตอนต้น 0.23 ล้านคน (คิดเป็นร้อยละ 25.0 ของผู้ย้ายถิ่นทั้งหมด) รองลงมาคือ ผู้ที่สำเร็จการศึกษาในระดับมัธยมศึกษาตอนปลาย 0.22 ล้านคน (ร้อยละ 23.9) ระดับประถมศึกษา 0.18 ล้านคน (ร้อยละ 19.6) ระดับอุดมศึกษา 0.12 ล้านคน (ร้อยละ 13.0) ระดับต่ำกว่าประถมศึกษา และไม่มีการศึกษา 0.11 ล้านคน (ร้อยละ 12.0) ระดับอาชีวศึกษา (ปวช./ปวส.) 0.04 ล้านคน (ร้อยละ 4.3) และที่เหลือกระจายอยู่ในระดับการศึกษาอื่น ๆ และไม่ทราบการศึกษา

ตาราง 3.6 จำนวนประชากร จำแนกตามสถานภาพการย้ายถิ่น ระดับการศึกษาที่สำเร็จ และเพศ

หน่วย : ล้านคน

ระดับการศึกษาที่สำเร็จ	สถานภาพการย้ายถิ่น						
	รวม	ผู้ย้ายถิ่น			ผู้ไม่ย้ายถิ่น		
		ชาย	หญิง	รวม	ชาย	หญิง	
รวม	0.92	0.47	0.45	56.02	26.99	29.03	
ต่ำกว่าประถมศึกษา	0.11	0.05	0.06	14.59	6.12	8.47	
ประถมศึกษา	0.18	0.11	0.07	10.95	5.74	5.21	
มัธยมศึกษาตอนต้น	0.23	0.13	0.10	10.06	5.39	4.67	
มัธยมศึกษาตอนปลาย	0.22	0.11	0.11	9.36	4.76	4.60	
อาชีวศึกษา (ปวช./ปวส.)	0.04	0.02	0.02	2.64	1.53	1.11	
อุดมศึกษา	0.12	0.04	0.08	8.07	3.26	4.81	
การศึกษาอื่น ๆ	0.02	0.01	0.01	0.35	0.19	0.16	

หากพิจารณาตามเพศ พบว่า ผู้ที่ย้ายถิ่นที่เป็นเพศชาย ส่วนใหญ่จะเป็นผู้ที่สำเร็จการศึกษาในระดับมัธยมศึกษาตอนต้น ระดับประถมศึกษา และระดับมัธยมศึกษาตอนปลาย ส่วนเพศหญิง ส่วนใหญ่จะเป็นผู้ที่สำเร็จการศึกษาในระดับมัธยมศึกษาตอนต้น ระดับมัธยมศึกษาตอนปลาย และระดับอุดมศึกษา

### 3.3.1.4 สถานภาพการสมรส

ผู้ย้ายถิ่นอายุ 15 ปีขึ้นไป ส่วนใหญ่เป็นผู้ที่สมรส ร้อยละ 53.7 โสด ร้อยละ 36.5 แยกกันอยู่ ร้อยละ 3.8 หม้าย ร้อยละ 3.1 และหย่า ร้อยละ 2.9

แผนภูมิ 3.2 ร้อยละของประชากร จำแนกตามสถานภาพการย้ายถิ่น และสถานภาพการสมรส

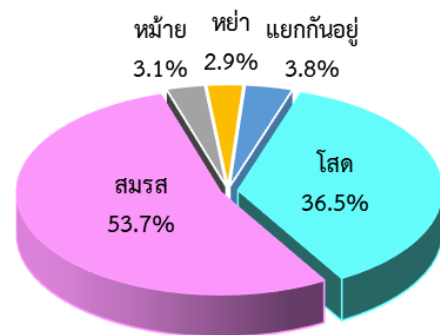

### 3.3.1.5 อาชีพ

เมื่อจำแนกผู้ย้ายถิ่นที่มีงานทำ 0.61 ล้านคน ตามลักษณะอาชีพที่พบว่า เป็นพนักงานบริการและผู้จำหน่ายสินค้า 0.16 ล้านคน (ร้อยละ 26.1) รองลงมาคือ ผู้ประกอบอาชีพงานพื้นฐาน 0.11 ล้านคน (ร้อยละ 17.1) ผู้ปฏิบัติงานที่มีฝีมือในด้านการเกษตร ป่าไม้ และประมง 0.10 ล้านคน (ร้อยละ 15.7) ผู้ปฏิบัติการเครื่องจักรโรงงานและเครื่องจักร และผู้ปฏิบัติงานด้านการประกอบ 0.08 ล้านคน (ร้อยละ 13.5) ช่างฝีมือและผู้ปฏิบัติงานที่เกี่ยวข้อง 0.07 ล้านคน (ร้อยละ 12.1) เสมียน 0.03 ล้านคน (ร้อยละ 4.9) ที่เหลือกระจายอยู่ในอาชีพอื่น ๆ

แผนภูมิ 3.3 ร้อยละของผู้ย้ายถิ่น จำแนกตามอาชีพที่ทำงาน

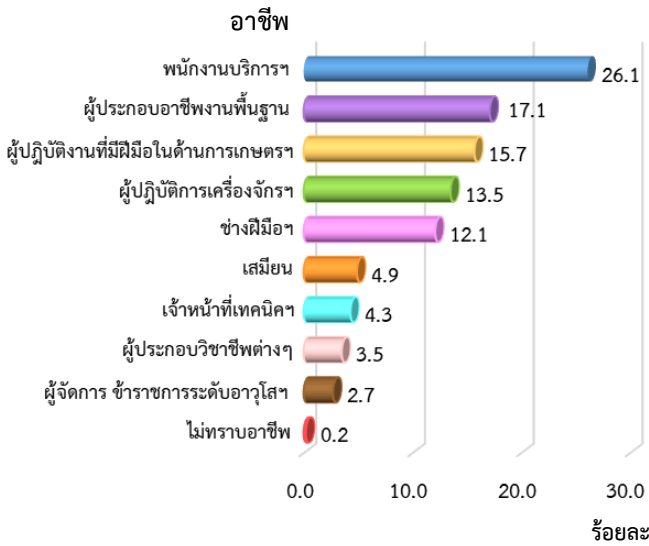

### 3.3.1.6 อุตสาหกรรม

เมื่อพิจารณาประเภทกิจกรรมหรืออุตสาหกรรมที่ผู้ย้ายถิ่นทำงาน พบว่า ผู้ย้ายถิ่นทำงานในกิจการด้านเกษตรกรรม 0.13 ล้านคน (ร้อยละ 20.2) รองลงมาคือการผลิต 0.12 ล้านคน (ร้อยละ 19.8) การขายส่งและการขายปลีก การซ่อมยานยนต์และรถจักรยานยนต์ 0.11 ล้านคน (ร้อยละ 17.1) ที่พักแรมและบริการด้านอาหาร 0.08 ล้านคน (ร้อยละ 13.3) การก่อสร้าง 0.07 ล้านคน (ร้อยละ 11.4) ที่เหลือกระจายอยู่ในประเภทอุตสาหกรรมอื่น ๆ

แผนภูมิ 3.4 ร้อยละของผู้ย้ายถิ่น จำแนกตามประเภทอุตสาหกรรมที่ทำงาน

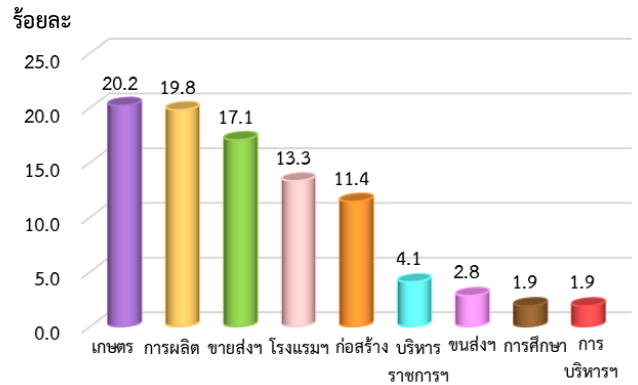

### 3.3.1.7 สถานภาพการทำงาน

ผู้ย้ายถิ่นที่มีงานทำส่วนใหญ่มีสถานภาพการทำงานเป็นลูกจ้าง 0.41 ล้านคน (ร้อยละ 66.4) ซึ่งในจำนวนนี้เป็นลูกจ้างเอกชน 0.37 ล้านคน (ร้อยละ 59.8) และลูกจ้างรัฐบาล 0.04 ล้านคน (ร้อยละ 6.6) รองลงมาคือ ผู้ประกอบธุรกิจส่วนตัวโดยไม่มีลูกจ้าง 0.12 ล้านคน (ร้อยละ 18.7) ช่วยธุรกิจในครัวเรือนโดยไม่ได้รับค่าจ้าง 0.08 ล้านคน (ร้อยละ 13.3) นายจ้าง 0.01 ล้านคน (ร้อยละ 1.5) ที่เหลืออยู่ในการรวมกลุ่ม

แผนภูมิ 3.5 ร้อยละของผู้ย้ายถิ่น จำแนกตามสถานภาพการทำงาน

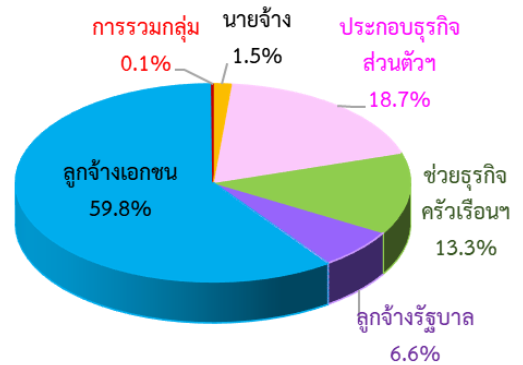

### 3.3.2 สาเหตุของการย้ายถิ่น

จากการสำรวจ พบว่า สาเหตุของการย้ายถิ่น คือ ด้านการงาน ร้อยละ 29.9 (ซึ่งเป็นการย้ายเพื่อหางานทำ ร้อยละ 14.7 เพื่อหน้าที่การงาน ร้อยละ 8.1 เพื่อต้องการเปลี่ยนงาน ร้อยละ 4.7 และเพื่อต้องการรายได้เพิ่มขึ้น ร้อยละ 2.4) รองลงมาคือ ด้านครอบครัว ร้อยละ 21.1 (ส่วนใหญ่เป็นการติดตามคนในครอบครัว) และกลับภูมิลำเนา โดยพบว่าเพศชาย ย้ายถิ่นด้วยสาเหตุด้านการงานมากที่สุด และเพศหญิง ย้ายถิ่นด้วยสาเหตุด้านครอบครัวมากที่สุด

แผนภูมิ 3.6 ร้อยละของผู้ย้ายถิ่น จำแนกตามสาเหตุของการย้ายถิ่นและเพศ

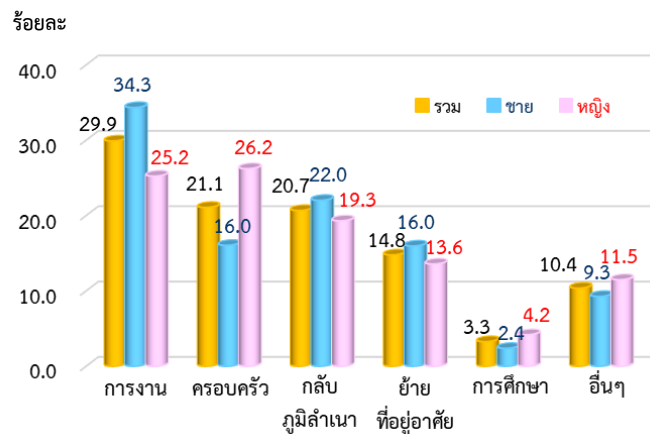

### 3.3.3 ประเภทและทิศทางการย้ายถิ่น

เมื่อจำแนกผู้ย้ายถิ่น ตามประเภทของการย้ายถิ่น พบว่า เป็นผู้ย้ายถิ่นภายในภาคเดียวกัน 0.63 ล้านคน (ร้อยละ 60.2) เป็นผู้ย้ายถิ่นที่ย้ายระหว่างภาค มีจำนวน 0.39 ล้านคน (ร้อยละ 36.9) และเป็นผู้ย้ายถิ่นมาจากต่างประเทศจำนวน 0.03 ล้านคน (ร้อยละ 2.9)

#### 3.3.3.1 การย้ายถิ่นภายในภาคเดียวกัน

จากการสำรวจ พบว่า ผู้ย้ายถิ่นที่ย้ายภายในภาคเดียวกันจำนวน 0.63 ล้านคนนั้น เป็นผู้ย้ายถิ่นภายในจังหวัด 0.43 ล้านคน และผู้ย้ายถิ่นระหว่างจังหวัด 0.20 ล้านคน และเมื่อพิจารณาตามอัตราการย้ายถิ่นภายในภาคเดียวกัน พบว่า ภาคใต้มีอัตราการย้ายถิ่นภายในภาคเดียวกันสูงที่สุด (ร้อยละ 1.4) รองลงมาคือ ภาคกลาง (ร้อยละ 1.4) ภาคเหนือ (ร้อยละ 1.0) ภาคตะวันออกเฉียงเหนือ (ร้อยละ 0.6)

ตาราง 3.7 จำนวนผู้ย้ายถิ่นและอัตราการย้ายถิ่น จำแนกตามประเภทการย้ายถิ่น และภาคที่อยู่ในปัจจุบัน

หน่วย : ล้านคน (อัตรา)

ภาคที่อยู่ในปัจจุบัน	ย้ายภายในภาคเดียวกัน		
	รวม	ย้ายภายในจังหวัด	ย้ายระหว่างจังหวัด
ทั่วราชอาณาจักร	0.63	0.43	0.20
	(0.9)	(0.6)	(0.3)
กรุงเทพมหานคร <sup>1/</sup>	-	-	-
	-	-	-
กลาง	0.27	0.19	0.08
	(1.4)	(1.0)	(0.4)
เหนือ	0.11	0.09	0.02
	(1.0)	(0.8)	(0.2)
ตะวันออกเฉียงเหนือ	0.11	0.07	0.04
	(0.6)	(0.4)	(0.2)
ใต้	0.14	0.08	0.06
	(1.4)	(0.8)	(0.6)

1/ การย้ายภายในกรุงเทพมหานครถือว่าไม่มีการย้ายถิ่น

$$\text{อัตราการย้ายถิ่นภายในภาคเดียวกัน} = \frac{\text{จำนวนผู้ย้ายถิ่นภายในพื้นที่เดียวกัน} \times 100}{\text{ประชากรทั้งประเทศเป็นรายพื้นที่}}$$

#### 3.3.3.2 การย้ายถิ่นระหว่างภาค

จากจำนวนผู้ย้ายถิ่นที่ย้ายระหว่างภาค จำนวน 0.39 ล้านคน หรือร้อยละ 36.9 ของผู้ย้ายถิ่นทั้งสิ้นนั้น พบว่า กรุงเทพมหานคร มีอัตราการย้ายถิ่นระหว่างภาคมากที่สุด คือร้อยละ 0.9 รองลงมาคือ ภาคตะวันออกเฉียงเหนือ ร้อยละ 0.7 ภาคกลาง และภาคเหนือ เท่ากันคือ ร้อยละ 0.5 และภาคใต้ ร้อยละ 0.2

เมื่อพิจารณาถิ่นที่อยู่อาศัยก่อนย้าย พบว่า ผู้ย้ายถิ่นในเกือบทุกภาคส่วนใหญ่เป็นผู้ที่ย้ายถิ่นมาจากกรุงเทพมหานครมากที่สุด โดยเฉพาะภาคตะวันออกเฉียงเหนือ มีผู้ย้ายถิ่นมาจากกรุงเทพมหานครมากที่สุด ส่วนกรุงเทพมหานครส่วนใหญ่เป็นผู้ที่ย้ายถิ่นมาจากภาคตะวันออกเฉียงเหนือ

แผนภูมิ 3.7 จำนวนผู้ย้ายถิ่น จำแนกตามถิ่นที่อยู่ก่อนย้าย และ ภาควิชาที่อยู่ปัจจุบัน

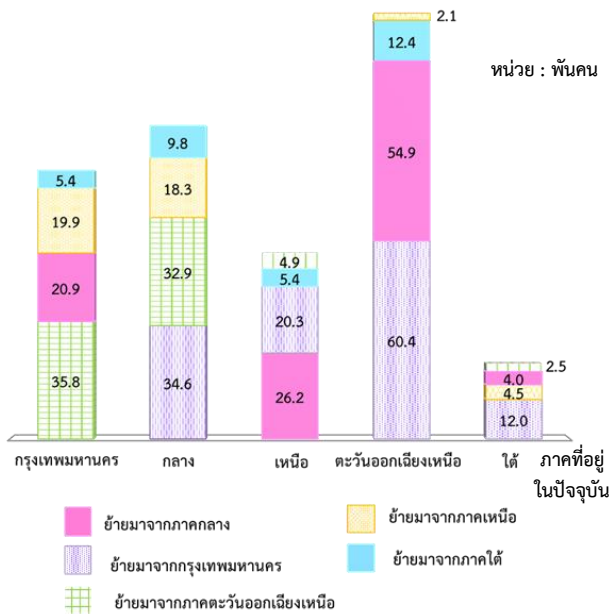

### 3.3.3.3 การย้ายถิ่นระหว่างประเทศ

ผู้ที่ย้ายถิ่นมาจากต่างประเทศมีทั้งสิ้น 3.01 หมื่นคน ในจำนวนนี้เป็นผู้ที่ปัจจุบันอาศัยอยู่ในภาคกลางมากที่สุด 1.28 หมื่นคน (ร้อยละ 42.6) รองลงมาคือ ภาคใต้ 1.03 หมื่นคน (ร้อยละ 34.3) กรุงเทพมหานคร 0.24 หมื่นคน (ร้อยละ 8.0) ภาคตะวันออกเฉียงเหนือ 0.23 หมื่นคน (ร้อยละ 7.6) และภาคเหนือ 0.22 หมื่นคน (ร้อยละ 7.4)

แผนภูมิ 3.8 อัตราการย้ายถิ่นระหว่างประเทศ จำแนกตาม ภาควิชาที่อยู่ปัจจุบันของผู้ย้ายถิ่น

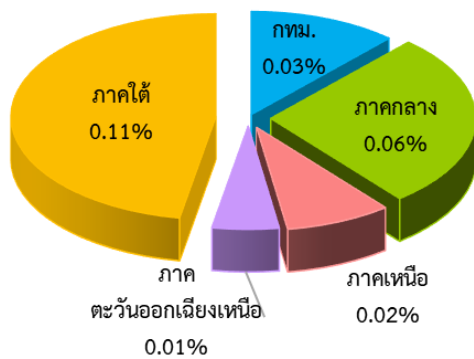

$$\text{อัตราการย้ายถิ่นระหว่างประเทศ} = \frac{\text{จำนวนผู้ย้ายถิ่นระหว่างประเทศในพื้นที่เดียวกัน} \times 100}{\text{ประชากรทั้งประเทศเป็นรายพื้นที่}}$$

### 3.3.3.4 รูปแบบการย้ายถิ่น

เมื่อพิจารณารูปแบบการย้ายถิ่นพบว่า ส่วนใหญ่ผู้ย้ายถิ่นจะย้ายถิ่นมาคนเดียว (ร้อยละ 47.5) และเมื่อพิจารณาตามรูปแบบการย้ายถิ่นเป็นรายภาค พบว่า ภาคตะวันออกเฉียงเหนือมีผู้ที่ย้ายถิ่นที่ย้ายมาคนเดียวมากที่สุด (ร้อยละ 59.4) ภาคกลางมีผู้ย้ายถิ่นย้ายมาทั้งครัวเรือนมากที่สุด (ร้อยละ 42.7) และกรุงเทพมหานครมีผู้ย้ายถิ่นมาบางส่วนของครัวเรือนมากที่สุด (ร้อยละ 24.6)

แผนภูมิ 3.9 ร้อยละของผู้ย้ายถิ่น จำแนกตามรูปแบบการย้ายถิ่น

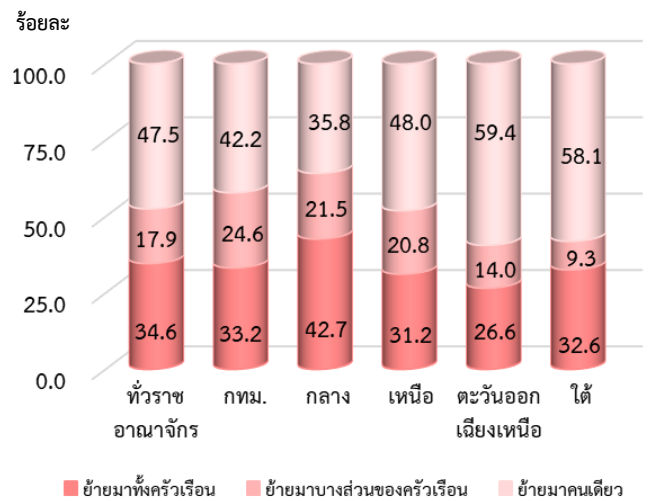

### 3.3.3.5 การย้ายถิ่นสุทธิ

เมื่อพิจารณาเฉพาะการย้ายถิ่นระหว่างภาค พบว่า การย้ายถิ่นสุทธิของภาคตะวันออกเฉียงเหนือ และภาคเหนือ มีผลเป็นบวก ซึ่งหมายความว่า จำนวนผู้ย้ายถิ่นเข้าสู่ภาคดังกล่าวมีมากกว่าจำนวนผู้ย้ายถิ่นออก ส่วนกรุงเทพมหานคร ภาคกลาง และภาคใต้ มีทิศทางตรงกันข้าม คือมีผลเป็นลบ แสดงว่ามีจำนวนผู้ย้ายถิ่นออกมากกว่าผู้ย้ายถิ่นเข้า



ตาราง 3.8 จำนวนผู้ย้ายถิ่นสุทธิ จำแนกตามภาคที่อยู่ในปัจจุบัน

หน่วย : แสนคน

ภาคที่อยู่ในปัจจุบัน	ผู้ย้ายถิ่น เข้า	ผู้ย้ายถิ่น ออก	ผู้ย้ายถิ่น สุทธิ
กรุงเทพมหานคร	0.84	1.30	-0.46
กลาง	3.79	3.89	-0.10
เหนือ	1.72	1.60	0.12
ตะวันออกเฉียงเหนือ	2.47	1.93	0.54
ใต้	1.68	1.78	-0.10

**3.3.4 การรับเงินหรือสิ่งของ ของผู้ย้ายถิ่น**

เมื่อสอบถามผู้ย้ายถิ่น ว่าได้รับเงิน/สิ่งของจากที่อื่นบ้างหรือไม่ พบว่า ผู้ย้ายถิ่นได้รับเงิน/สิ่งของร้อยละ 9.7 หากพิจารณาตามภาค พบว่า ผู้ย้ายถิ่นที่อยู่ในภาคตะวันออกเฉียงเหนือมีสัดส่วนของการรับสูงที่สุด รองลงมาคือ ภาคใต้ ภาคเหนือ ภาคกลาง และ กรุงเทพมหานคร ตามลำดับ

แผนภูมิ 3.10 ร้อยละของผู้ย้ายถิ่นที่รับเงิน/สิ่งของ จำแนกตามภาคที่อยู่ในปัจจุบันของผู้ย้ายถิ่น

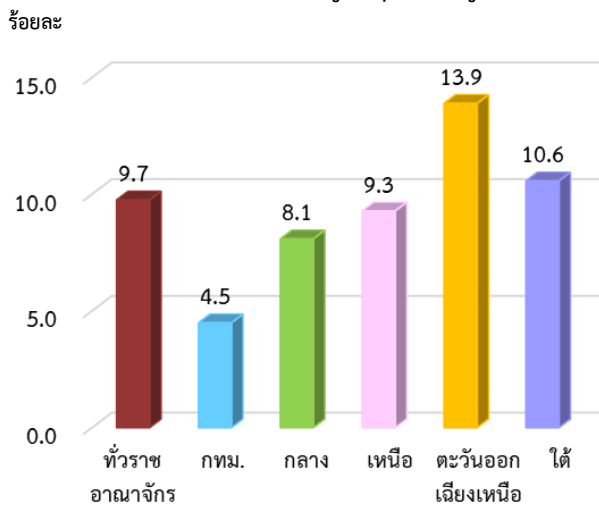

**3.3.4.1 ประเภทสิ่งของที่ผู้ย้ายถิ่นได้รับ**

สำหรับประเภทของเงิน/สิ่งของที่ได้รับ นั้น พบว่า ในภาพรวมผู้ย้ายถิ่นได้รับเฉพาะเงินอย่างเดียว ร้อยละ 56.0 ได้รับทั้งเงินและสิ่งของ ร้อยละ 33.8 และได้รับเฉพาะสิ่งของ ร้อยละ 10.2 เมื่อพิจารณารายภาคตามที่อยู่ปัจจุบันของผู้ย้ายถิ่น พบว่า ภาคตะวันออกเฉียงเหนือ มีสัดส่วนของการรับเฉพาะเงินอย่างเดียวยุ้งที่สุด (ร้อยละ 76.1) และภาคใต้มีสัดส่วนการได้รับทั้งเงินและสิ่งของสูงที่สุด (ร้อยละ 55.3)

แผนภูมิ 3.11 ร้อยละของผู้ย้ายถิ่นที่รับเงิน/สิ่งของ จำแนกตามประเภทของสิ่งของที่รับ และภาคที่อยู่ในปัจจุบันของผู้ย้ายถิ่น

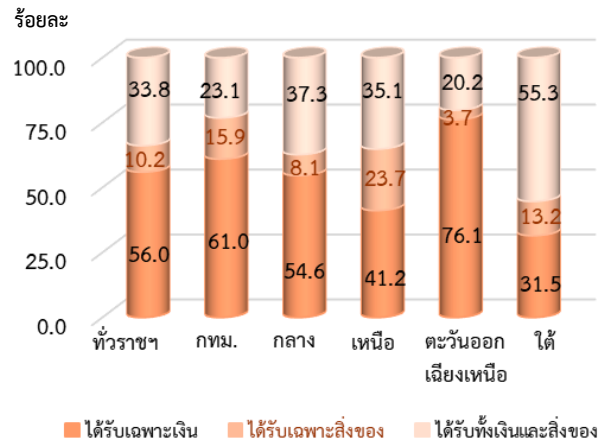

**3.3.4.2 ผู้ที่ส่งเงิน/สิ่งของ มาให้ผู้ย้ายถิ่น**

ผลการสำรวจ พบว่า ผู้ที่ส่งเงิน/สิ่งของ มาให้ผู้ย้ายถิ่น ส่วนใหญ่เป็นบิดา/มารดา ร้อยละ 59.4 รองลงมาคือ สามี/ภรรยา (ร้อยละ 14.8) และบุตร (ร้อยละ 13.1)

ตาราง 3.9 ร้อยละของการได้รับเงิน/สิ่งของ จำแนกตามผู้ส่งเงิน/สิ่งของ และภาคที่อยู่ในปัจจุบันของผู้ย้ายถิ่น

ผู้ส่งเงิน/สิ่งของ	รวม	ภาคที่อยู่ของผู้รับ (ปัจจุบัน)				
		กลาง	เหนือ	ตะวันออกเฉียงเหนือ	ตะวันออก	ใต้
รวม	100.0	100.0	100.0	100.0	100.0	100.0
บิดา /มารดา	59.4	26.1	64.1	62.7	57.5	59.3
สามี / ภรรยา	14.8	-	9.1	20.5	18.4	15.7
บุตร	13.1	58.0	13.1	5.2	14.7	7.7
ญาติอื่นๆ	6.7	-	12.1	4.6	5.6	2.4
บุคคลอื่นที่ไม่ใช่ญาติ	6.0	15.9	1.6	7.0	3.8	14.9

### 3.3.4.3 การใช้เงิน/สิ่งของของผู้ย้ายถิ่นที่ได้รับ

สำหรับผู้ย้ายถิ่นที่ได้รับเงิน/สิ่งของนั้นพบว่า ส่วนใหญ่ผู้ย้ายถิ่นที่ได้รับเงิน/สิ่งของ จะนำไปใช้เพื่อเป็นค่าใช้จ่ายในชีวิตประจำวันสูงถึงร้อยละ 86.6 รองลงมา เพื่อเป็นทุนการศึกษา ร้อยละ 13.3 และเพื่อการลงทุนทำธุรกิจ ร้อยละ 0.1

แผนภูมิ 3.12 ร้อยละของการได้รับเงิน/สิ่งของ จำแนกตามการใช้เงิน/สิ่งของที่ได้รับ

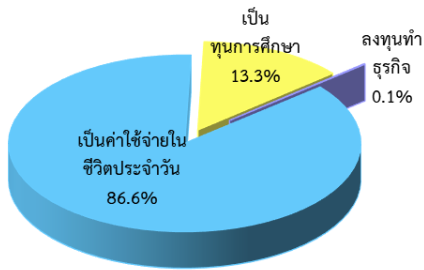

### 3.3.5 การส่งเงิน/สิ่งของ ของผู้ย้ายถิ่น

จากผลการสำรวจพบว่า นับตั้งแต่ผู้ย้ายถิ่นย้ายเข้ามาอยู่ในเทศบาล/อบต. ที่อยู่ปัจจุบันนั้นผู้ย้ายถิ่นร้อยละ 25.2 ได้ส่งเงิน/สิ่งของไปยังเทศบาลอื่น/อบต.อื่น/ประเทศอื่น โดยกรุงเทพมหานครมีสัดส่วนของการส่งสูงที่สุด (ร้อยละ 73.0) รองลงมาคือ ภาคกลาง ภาคเหนือ ภาคใต้ และภาคตะวันออกเฉียงเหนือ ตามลำดับ

แผนภูมิ 3.13 ร้อยละของผู้ย้ายถิ่นที่ส่งเงิน/สิ่งของ จำแนกตามภาคที่อยู่ปัจจุบันของผู้ย้ายถิ่น

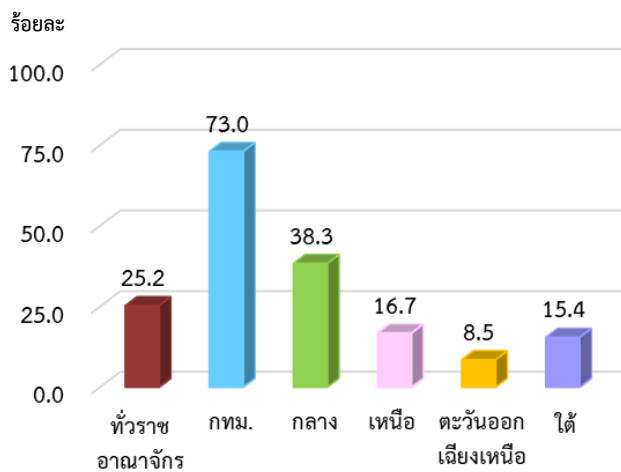

### 3.3.5.1 ประเภทสิ่งของที่ผู้ย้ายถิ่นส่งไป

สำหรับประเภทของเงิน/สิ่งของที่ผู้ย้ายถิ่นได้ส่งไป พบว่า ในภาพรวมผู้ย้ายถิ่นได้ส่งเฉพาะเงินอย่างเดียว ร้อยละ 75.5 ส่งทั้งเงินและสิ่งของ ร้อยละ 21.5 และส่งเฉพาะสิ่งของ ร้อยละ 3.0 เมื่อพิจารณาตามภาคที่อยู่ปัจจุบันของผู้ย้ายถิ่นพบว่า ทุกภาคมีสัดส่วนของการส่งเฉพาะเงินอย่างเดียวมากที่สุด โดยเฉพาะภาคกลาง มีสัดส่วนของการส่งเงินอย่างเดียวสูงกว่าภาคอื่นๆ มาก

แผนภูมิ 3.14 ร้อยละของผู้ย้ายถิ่น จำแนกตามประเภทของสิ่งที่ส่ง และภาคที่อยู่ปัจจุบันของผู้ย้ายถิ่น

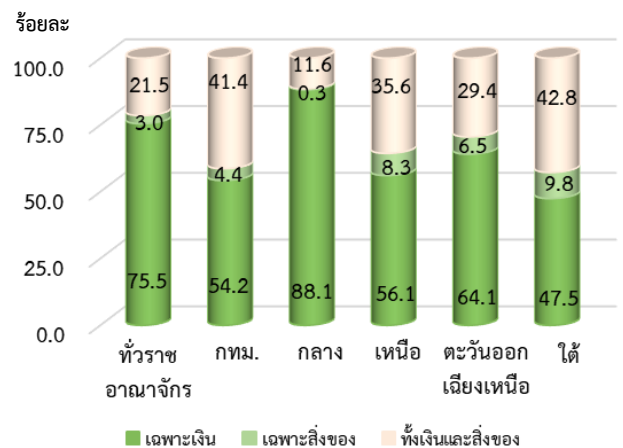

### 3.3.5.2 ผู้รับเงิน/สิ่งของ ของผู้ย้ายถิ่น

สำหรับผู้รับเงิน/สิ่งของปลายทางนั้นพบว่า ผู้ย้ายถิ่นส่งเงิน/สิ่งของให้บิดา/มารดา สูงที่สุด (ร้อยละ 65.4) รองลงมาคือ ส่งให้บุตร ร้อยละ 27.9 และสามี/ภรรยา ร้อยละ 5.8

ตาราง 3.10 ร้อยละของผู้ย้ายถิ่นที่ส่งเงิน/สิ่งของ จำแนกตามผู้รับเงิน/สิ่งของ และภาคที่อยู่ปัจจุบันของผู้ย้ายถิ่น

ผู้รับ	รวม	ภาคที่อยู่ของผู้ส่ง (ปัจจุบัน)				
		กทม.	กลาง	เหนือ	ตอนจ.	ใต้
รวม	100.0	100.0	100.0	100.0	100.0	100.0
บิดา/มารดา	65.4	55.2	66.4	72.2	66.0	59.7
สามี/ภรรยา	5.8	0.0	2.8	17.0	7.2	15.0
บุตร	27.9	44.8	29.9	9.7	26.8	22.8
ญาติ/บุคคลอื่นที่ไม่ใช่ญาติ	0.9	-	0.9	1.1	-	2.5



### 3.3.5.3 การใช้เงินและสิ่งของที่ผู้ย้ายถิ่น ได้ส่งไป

สำหรับผู้รับเงิน/สิ่งของปลายทางที่ผู้ย้ายถิ่นได้ส่งไปให้นั้น พบว่า ผู้รับเงิน/สิ่งของส่วนใหญ่นำไปใช้เพื่อเป็นค่าใช้จ่ายในชีวิตประจำวัน ร้อยละ 95.0 รองลงมา เพื่อเป็นทุนการศึกษา ร้อยละ 4.6 เพื่อลงทุนทำธุรกิจ และกิจกรรมด้านสังคม ร้อยละ 0.1

แผนภูมิ 3.15 ร้อยละของการส่งเงิน/สิ่งของ จำแนกตามการใช้เงิน/สิ่งของที่ส่งไปให้

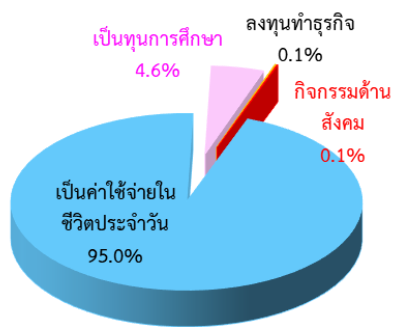

# ภาคผนวก ก

## แผนการเลือกตัวอย่าง

### 1. แผนการเลือกตัวอย่าง

แผนการสุ่มตัวอย่างที่ใช้เป็นแบบ Stratified Two – Stage Sampling โดยมีจังหวัดเป็นสตราตัม เขตแดนนับตัวอย่าง (ในเขตเทศบาล และนอกเขตเทศบาล) เป็นหน่วยตัวอย่างชั้นที่หนึ่ง ครั้วเรือนส่วนบุคคล และสมาชิกในครั้วเรือนกลุ่มบุคคลประเภทคนงาน เป็นหน่วยตัวอย่างชั้นที่สอง

#### การจัดสตราตัม

จังหวัดเป็นสตราตัม ซึ่งมีทั้งสิ้น 77 สตราตัม และในแต่ละสตราตัม ได้ทำการแบ่งออกเป็น 2 สตราตัมย่อย ตามลักษณะการปกครองของกรมการปกครอง คือ ในเขตเทศบาล และนอกเขตเทศบาล

#### การเลือกตัวอย่างชั้นที่หนึ่ง

จากแต่ละสตราตัมย่อย หรือแต่ละเขตการปกครอง ได้ทำการเลือกเขตแดนนับตัวอย่าง อย่างอิสระต่อกัน โดยให้ความน่าจะเป็นในการเลือกเป็นปฏิภาคกับจำนวนครั้วเรือนของเขตแดนนับตัวอย่างนั้น ๆ ได้จำนวนตัวอย่างทั้งสิ้น 5,970 เขตแดนนับตัวอย่าง จากทั้งสิ้นจำนวน 127,460 เขตแดนนับตัวอย่าง ซึ่งกระจายไปตามภาค และเขตการปกครอง เป็นดังนี้

ภาค	รวม	ในเขตเทศบาล	นอกเขตเทศบาล
กรุงเทพมหานคร	300	300	-
กลาง (ยกเว้น กรุงเทพมหานคร)	1,902	900	1,002
เหนือ	1,278	630	648
ตะวันออกเฉียงเหนือ	1,476	732	744
ใต้	1,014	498	516
<b>รวมทั้งราชอาณาจักร</b>	<b>5,970</b>	<b>3,060</b>	<b>2,910</b>

## การเลือกตัวอย่างขั้นที่สอง

ในขั้นนี้เป็นการเลือกครัวเรือนตัวอย่างจากครัวเรือนส่วนบุคคลทั้งสิ้น ในบัญชีรายชื่อครัวเรือน ซึ่งได้จากการนับจดในแต่ละเขตแ่งนับตัวอย่าง ด้วยวิธีการสุ่มแบบมีระบบ โดยกำหนดขนาดตัวอย่างเป็นดังนี้ คือ

ในเขตเทศบาล : กำหนด 16 ครัวเรือนตัวอย่าง ต่อเขตแ่งนับตัวอย่าง

นอกเขตเทศบาล : กำหนด 12 ครัวเรือนตัวอย่าง ต่อเขตแ่งนับตัวอย่าง

ก่อนที่จะทำการเลือกครัวเรือนตัวอย่าง ได้มีการจัดเรียงรายชื่อครัวเรือนส่วนบุคคลใหม่ตามขนาดครัวเรือน ซึ่งวัดด้วยจำนวนสมาชิกในครัวเรือน

ในกรณีของครัวเรือนกลุ่มบุคคลประเภทคนงาน ในขั้นนี้เป็นการเลือกสมาชิกตัวอย่างจากครัวเรือนกลุ่มบุคคลประเภทคนงานทุกครัวเรือนในแต่ละเขตแ่งนับตัวอย่าง ด้วยวิธีการสุ่มแบบมีระบบ

จำนวนครัวเรือนส่วนบุคคลตัวอย่างทั้งสิ้นที่ต้องทำการแ่งนับ จำแนกตามภาค และเขตการปกครองเป็นดังนี้คือ

ภาค	รวม	ในเขตเทศบาล	นอกเขตเทศบาล
กรุงเทพมหานคร	4,800	4,800	-
กลาง (ยกเว้น กรุงเทพมหานคร)	26,424	14,400	12,024
เหนือ	17,856	10,080	7,776
ตะวันออกเฉียงเหนือ	20,640	11,712	8,928
ใต้	14,160	7,968	6,192
<b>รวมทั้งราชอาณาจักร</b>	<b>83,880</b>	<b>48,960</b>	<b>34,920</b>

## 2. วิธีการประมาณผล (ระดับจังหวัด)

การเสนอผลของการสำรวจได้เสนอผลการสำรวจในระดับจังหวัด ส่วนในระดับภาค คือ กรุงเทพมหานคร ภาคกลาง (ยกเว้นกรุงเทพมหานคร) ภาคเหนือ ภาคตะวันออกเฉียงเหนือ และภาคใต้ นั้น ได้เสนอผลในระดับเขตการปกครอง คือ ในเขตเทศบาล และนอกเขตเทศบาล

ในการประมาณค่า กำหนดให้

$g$	$= 1, 2, 3, \dots, 20$	(หมวดอายุ - เพศ)
$k$	$= 1, 2, 3, \dots, m_{hij}$	(ชมรมอาคาร / หมู่บ้านตัวอย่าง)
$j$	$= 1, 2$	(เขตการปกครอง)
$i$	$= 1, 2, 3, \dots, A_h$	(จังหวัด)
$h$	$= 1, 2, 3, 4, 5$	(ภาค)

### การประมาณค่ายอดรวม

1. สูตรการประมาณค่ายอดรวมที่ปรับแล้วของจำนวนประชากรที่มีลักษณะที่ต้องการศึกษา  $X$  หมวดอายุ - เพศ  $g$  เขตการปกครอง  $j$  จังหวัด  $i$  ภาค  $h$  คือ

$$x''_{1hijg} = \frac{x'_{1hijg}}{y'_{1hijg}} Y_{1hijg} = r_{1hijg} Y_{1hijg} \dots\dots\dots(1)$$

โดยที่

$x'_{1hijg}$	คือ ค่าประมาณยอดรวมโดยปกติจากการเลือกตัวอย่างสองขั้นตอน ของจำนวนประชากรทั้งสิ้นที่มีลักษณะที่ต้องการศึกษา $X$ สำหรับหมวดอายุ - เพศ $g$ เขตการปกครอง $j$ จังหวัด $i$ ภาค $h$
$y'_{1hijg}$	คือ ค่าประมาณยอดรวมโดยปกติจากการเลือกตัวอย่างสองขั้นตอน ของจำนวนประชากรทั้งสิ้น สำหรับหมวดอายุ - เพศ $g$ เขตการปกครอง $j$ จังหวัด $i$ ภาค $h$
$Y_{1hijg}$ <sup>1/</sup>	คือ ค่าประมาณจำนวนประชากรทั้งสิ้นที่ได้จากการคาดประมาณประชากรของประเทศไทย สำหรับหมวดอายุ - เพศ $g$ เขตการปกครอง $j$ จังหวัด $i$ ภาค $h$
$r_{1hijg}$	คือ อัตราส่วนของค่าประมาณจำนวนประชากรทั้งสิ้นที่มีลักษณะที่ต้องการศึกษา $X$ กับค่าประมาณจำนวนประชากรทั้งสิ้น สำหรับหมวดอายุ - เพศ $g$ เขตการปกครอง $j$ จังหวัด $i$ ภาค $h$

1/ การคาดประมาณประชากรของประเทศไทย พ.ศ. 2553 - 2583 สำนักงานคณะกรรมการพัฒนาการเศรษฐกิจและสังคมแห่งชาติ แผนพัฒนาเศรษฐกิจและสังคมแห่งชาติ ฉบับที่ 11 (กุมภาพันธ์ 2556)

สูตรการคำนวณค่าประมาณยอดรวมโดยปกติ จากการเลือกตัวอย่างสองขั้นตอน คือ

$$i) x'_{1hijg} = \frac{1}{m_{hij}} \sum_{k=1}^{m_{hij}} \frac{1}{P_{hijk}} \frac{N_{hijk}}{n_{hijk}} x_{1hijk}g \dots\dots\dots(2)$$

โดยที่

$x_{1hijk}g$  คือ จำนวนประชากรที่เจงนับได้ทั้งสิ้น ที่มีลักษณะที่ต้องการศึกษา X ในหมวดอายุ - เพศ g ชุมรุมอาคาร / หมู่บ้านตัวอย่าง k เขตการปกครอง j จังหวัด i ภาค h

$N_{hijk}$  คือ จำนวนครัวเรือนที่นับจดได้ทั้งสิ้น ในชุมรุมอาคาร / หมู่บ้านตัวอย่าง k เขตการปกครอง j จังหวัด i ภาค h

$n_{hijk}$  คือ จำนวนครัวเรือนตัวอย่างทั้งสิ้น ในชุมรุมอาคาร / หมู่บ้านตัวอย่าง k เขตการปกครอง j จังหวัด i ภาค h

$P_{hijk}$  คือ โอกาสในการเลือกชุมรุมอาคาร / หมู่บ้านตัวอย่าง k เขตการปกครอง j จังหวัด i ภาค h

$m_{hij}$  คือ จำนวนชุมรุมอาคาร / หมู่บ้านตัวอย่างทั้งสิ้น ในเขตการปกครอง j จังหวัด i ภาค h

$$ii) y'_{1hijg} = \frac{1}{m_{hij}} \sum_{k=1}^{m_{hij}} \frac{1}{P_{hijk}} \frac{N_{hijk}}{n_{hijk}} y_{1hijk}g \dots\dots\dots(3)$$

โดยที่

$y_{1hijk}g$  คือ จำนวนประชากรที่เจงนับได้ทั้งสิ้น ในหมวดอายุ - เพศ g ชุมรุมอาคาร/ หมู่บ้านตัวอย่าง k เขตการปกครอง j จังหวัด i ภาค h

2. สูตรการประมาณค่ายอดรวมที่ปรับแล้วของจำนวนประชากร ที่มีลักษณะที่ต้องการศึกษา X สำหรับเขตการปกครอง j จังหวัด i ภาค h คือ

$$x''_{1hij} = \sum_{g=1}^{26} x''_{1hijg} \dots\dots\dots(4)$$

3. สูตรการประมาณค่ายอดรวมที่ปรับแล้วของจำนวนประชากร ที่มีลักษณะที่ต้องการศึกษา X สำหรับ หมวดอายุ - เพศ g จังหวัด i ภาค h คือ

$$x''_{1hig} = \sum_{j=1}^2 x''_{1hijg} \dots\dots\dots(5)$$

4. สูตรการประมาณค่ายอดรวมที่ปรับแล้วของจำนวนประชากร ที่มีลักษณะที่ต้องการศึกษา X สำหรับจังหวัด i ภาค h คือ

$$x''_{1hi} = \sum_{j=1}^2 x''_{1hij} = \sum_{g=1}^{26} x''_{1hig} \quad \dots\dots\dots (6)$$

5. สูตรการประมาณค่ายอดรวมที่ปรับแล้วของจำนวนประชากร ที่มีลักษณะที่ต้องการศึกษา X สำหรับหมวดอายุ - เพศ g เขตการปกครอง j ภาค h คือ

$$x''_{1hjg} = \sum_{i=1}^{A_h} x''_{1hijg} \quad \dots\dots\dots (7)$$

โดยที่

$$A_h \text{ คือ จำนวนจังหวัดทั้งสิ้น ในภาค } h \text{ และ } \sum_{h=1}^5 A_h = 76$$

6. สูตรการประมาณค่ายอดรวมที่ปรับแล้วของจำนวนประชากร ที่มีลักษณะที่ต้องการศึกษา X สำหรับเขตการปกครอง j ภาค h คือ

$$x''_{1hj} = \sum_{i=1}^{A_h} x''_{1hij} = \sum_{g=1}^{26} x''_{1hjg} \quad \dots\dots\dots (8)$$

7. สูตรการประมาณค่ายอดรวมที่ปรับแล้ว ของจำนวนประชากร ที่มีลักษณะที่ต้องการศึกษา X สำหรับหมวดอายุ - เพศ g ภาค h คือ

$$x''_{1hg} = \sum_{i=1}^{A_h} x''_{1hig} = \sum_{j=1}^2 x''_{1hjg} \quad \dots\dots\dots (9)$$

8. สูตรการประมาณค่ายอดรวมที่ปรับแล้วของจำนวนประชากร ที่มีลักษณะที่ต้องการศึกษา X สำหรับภาค h คือ

$$x''_{1h} = \sum_{i=1}^{A_h} x''_{1hi} = \sum_{j=1}^2 x''_{1hj} = \sum_{g=1}^{26} x''_{1hg} \quad \dots\dots\dots (10)$$

9. สูตรการประมาณค่ายอดรวมที่ปรับแล้วของจำนวนประชากร ที่มีลักษณะที่ต้องการศึกษา X สำหรับเขตการปกครอง j ทั่วประเทศ คือ

$$x''_{1j} = \sum_{h=1}^5 x''_{1hj} \quad \dots\dots\dots (11)$$

10. สูตรการประมาณค่ายอดรวมที่ปรับแล้วของจำนวนประชากร ที่มีลักษณะที่ต้องการศึกษา X สำหรับหมวดอายุ - เพศ g ที่วราชอาณาจักร คือ

$$x''_{1l} = \sum_{h=1}^5 x''_{1hg} \dots\dots\dots (12)$$

11. สูตรการประมาณค่ายอดรวมที่ปรับแล้วของจำนวนประชากร ที่มีลักษณะที่ต้องการศึกษา X สำหรับ ที่วราชอาณาจักร คือ

$$x''_l = \sum_{h=1}^5 x''_{1h} = \sum_{j=1}^2 x''_{1j} = \sum_{g=1}^{26} x''_{1g} \dots\dots\dots (13)$$

**การประมาณค่าความแปรปรวนของค่าประมาณยอดรวม**

1. สูตรการประมาณค่าความแปรปรวนของ  $x''_{1hijg}$  คือ

$$\hat{V}(x''_{1hijg}) = \left[ \frac{Y_{1hijg}}{y'_{1hijg}} \right]^2 \frac{1}{m_{hij}(m_{hij} - 1)} \sum_{k=1}^{m_{hij}} z'^2_{1hijkg} \dots\dots\dots (14)$$

โดยที่

$$z'_{1hijkg} = x'_{1hijkg} - r_{1hijg} y'_{1hijkg}$$

$$x'_{1hijkg} = \frac{1}{P_{hijk}} \frac{N_{hijk}}{n_{hijk}} x_{1hijkg}$$

$$y'_{1hijkg} = \frac{1}{P_{hijk}} \frac{N_{hijk}}{n_{hijk}} y_{1hijkg}$$

2. สูตรการประมาณค่าความแปรปรวนของ  $x''_{1hij}$  คือ

$$\hat{V}(x''_{1hij}) = \sum_{g=1}^{26} \hat{V}(x''_{1hijg}) \dots\dots\dots (15)$$

3. สูตรการประมาณค่าความแปรปรวนของ  $x''_{1hig}$  คือ

$$\hat{V}(x''_{1hig}) = \sum_{j=1}^2 \hat{V}(x''_{1hijg}) \dots\dots\dots (16)$$

4. สูตรการประมาณค่าความแปรปรวนของ  $x''_{1hi}$  คือ

$$\hat{V}(x''_{1hi}) = \sum_{j=1}^2 \hat{V}(x''_{1hij}) = \sum_{g=1}^{26} \hat{V}(x''_{1hig}) \quad \dots\dots\dots (17)$$

5. สูตรการประมาณค่าความแปรปรวนของ  $x''_{1hj}$  คือ

$$\hat{V}(x''_{1hj}) = \sum_{i=1}^{A_h} \hat{V}(x''_{1hij}) \quad \dots\dots\dots (18)$$

6. สูตรการประมาณค่าความแปรปรวนของ  $x''_{1hg}$  คือ

$$\hat{V}(x''_{1hg}) = \sum_{i=1}^{A_h} \hat{V}(x''_{1hig}) = \sum_{j=1}^2 \hat{V}(x''_{1hjg}) \quad \dots\dots\dots (19)$$

7. สูตรการประมาณค่าความแปรปรวนของ  $x''_{1h}$  คือ

$$\hat{V}(x''_{1h}) = \sum_{i=1}^{A_h} \hat{V}(x''_{1hi}) = \sum_{j=1}^2 \hat{V}(x''_{1hj}) \quad \dots\dots\dots (20)$$

8. สูตรการประมาณค่าความแปรปรวนของ  $x''_{1g}$  คือ

$$\hat{V}(x''_{1g}) = \sum_{i=1}^{A_h} \hat{V}(x''_{1hi}) = \sum_{j=1}^2 \hat{V}(x''_{1hj}) = \sum_{g=1}^{26} \hat{V}(x''_{1hg}) \quad \dots\dots\dots (21)$$

9. สูตรการประมาณค่าความแปรปรวนของ  $x''_{1j}$  คือ

$$\hat{V}(x''_{1j}) = \sum_{h=1}^5 \hat{V}(x''_{1hj}) \quad \dots\dots\dots (22)$$

10. สูตรการประมาณค่าความแปรปรวนของ  $x''_{1g}$  คือ

$$\hat{V}(x''_{1g}) = \sum_{h=1}^5 \hat{V}(x''_{1hg}) \quad \dots\dots\dots (23)$$

11. สูตรการประมาณค่าความแปรปรวนของ  $x''_1$  คือ

$$\hat{V}(x''_1) = \sum_{h=1}^5 \hat{V}(x''_{1h}) = \sum_{j=1}^2 \hat{V}(x''_{1j}) = \sum_{g=1}^{26} \hat{V}(x''_{1g}) \quad \dots\dots\dots (24)$$



การประมาณค่าสัมประสิทธิ์ของความแปรผันของค่าประมาณยอดรวม

1. สูตรการประมาณค่าสัมประสิทธิ์ของความแปรผันของ  $x''_{1hijg}$  คือ

$$cv(x''_{1hijg}) = \frac{\sqrt{\widehat{V}(x''_{1hijg})}}{x''_{1hijg}} \times 100 \% \quad \dots\dots\dots (25)$$

2. สูตรการประมาณค่าสัมประสิทธิ์ของความแปรผันของ  $x''_{1hij}$  คือ

$$cv(x''_{1hij}) = \frac{\sqrt{\widehat{V}(x''_{1hij})}}{x''_{1hij}} \times 100 \% \quad \dots\dots\dots (26)$$

3. สูตรการประมาณค่าสัมประสิทธิ์ของความแปรผันของ  $x''_{1hig}$  คือ

$$cv(x''_{1hig}) = \frac{\sqrt{\widehat{V}(x''_{1hig})}}{x''_{1hig}} \times 100 \% \quad \dots\dots\dots (27)$$

4. สูตรการประมาณค่าสัมประสิทธิ์ของความแปรผันของ  $x''_{1hi}$  คือ

$$cv(x''_{1hi}) = \frac{\sqrt{\widehat{V}(x''_{1hi})}}{x''_{1hi}} \times 100 \% \quad \dots\dots\dots (28)$$

5. สูตรการประมาณค่าสัมประสิทธิ์ของความแปรผันของ  $x''_{1hjpg}$  คือ

$$cv(x''_{1hjpg}) = \frac{\sqrt{\widehat{V}(x''_{1hjpg})}}{x''_{1hjpg}} \times 100 \% \quad \dots\dots\dots (29)$$

6. สูตรการประมาณค่าสัมประสิทธิ์ของความแปรผันของ  $x''_{1hj}$  คือ

$$cv(x''_{1hj}) = \frac{\sqrt{\widehat{V}(x''_{1hj})}}{x''_{1hj}} \times 100 \% \quad \dots\dots\dots (30)$$

7. สูตรการประมาณค่าสัมประสิทธิ์ของความแปรผันของ  $x''_{1hgg}$  คือ

$$cv(x''_{1hgg}) = \frac{\sqrt{\widehat{V}(x''_{1hgg})}}{x''_{1hgg}} \times 100 \% \quad \dots\dots\dots (31)$$

8. สูตรการประมาณค่าสัมประสิทธิ์ของความแปรผันของ  $x''_{1h}$  คือ

$$cv(x''_{1h}) = \frac{\sqrt{\widehat{V}(x''_{1h})}}{x''_{1h}} \times 100 \% \quad \dots\dots\dots (32)$$

9. สูตรการประมาณค่าสัมประสิทธิ์ของความแปรผันของ  $x''_{1j}$  คือ

$$cv(x''_{1j}) = \frac{\sqrt{\widehat{V}(x''_{1j})}}{x''_{1j}} \times 100 \% \quad \dots\dots\dots (33)$$

10. สูตรการประมาณค่าสัมประสิทธิ์ของความแปรผันของ  $x''_{1g}$  คือ

$$cv(x''_{1g}) = \frac{\sqrt{\widehat{V}(x''_{1g})}}{x''_{1g}} \times 100 \% \quad \dots\dots\dots (34)$$

11. สูตรการประมาณค่าสัมประสิทธิ์ของความแปรผันของ  $x''_1$  คือ

$$cv(x''_1) = \frac{\sqrt{\widehat{V}(x''_1)}}{x''_1} \times 100 \% \quad \dots\dots\dots (35)$$

### 3. วิธีการเก็บรวบรวมข้อมูล

การสำรวจได้ดำเนินการพร้อมกันทั่วประเทศในระหว่างวันที่ 1 – 12 ของเดือนตุลาคม – ธันวาคม พ.ศ. 2563 มีครัวเรือนที่ตกเป็นตัวอย่างทั้งสิ้น 83,880 ครัวเรือน เป็นครัวเรือนตัวอย่างในเขตเทศบาล 48,960 ครัวเรือน และนอกเขตเทศบาล 34,920 ครัวเรือน สำหรับวิธีการเก็บรวบรวมข้อมูลใช้การสัมภาษณ์หัวหน้าครัวเรือนหรือสมาชิกในครัวเรือนที่ตกเป็นตัวอย่าง โดยพนักงานของสำนักงานสถิติแห่งชาติ

### 4. การปิดตัวเลข

ในตารางสถิติ ผลรวมของแต่ละจำนวนอาจไม่เท่ากับยอดรวม เนื่องจากข้อมูลแต่ละจำนวนได้มีการปิดเศษเป็นหลักพัน โดยอิสระจากกัน



สำนักงานสถิติแห่งชาติ

สร้ง. 3  
(แบบเจงน้บ)

# ภาคผนวก ข

## การสำรวจการย้ายถิ่นของประชากร

### ไตรมาสที่ 4 (ต.ค. - ธ.ค.) 2563

1. ภาค..... จังหวัด..... REG  CWT  1-3
2. อำเภอ/เขต..... ตำบล/แขวง..... AMP  TMB  4-7
3. บ้านเลขที่..... ถนน..... ตรอก/ซอย.....
4. ในเขตเทศบาล EA..... AREA  EA      8-12
- นอกเขตเทศบาล EA..... หมู่ที่..... ชื่อหมู่บ้าน..... VIL   13-14
5. ลำดับที่ EA ตัวอย่าง..... PSU\_NO     15-18
6. ชุด EA ตัวอย่าง..... ชุดครัวเรือนตัวอย่าง..... EA\_SET   SAMSET  19-21
- เดือน..... พ.ศ..... MONTH\_YR     22-25
7. ลำดับที่ครัวเรือนตัวอย่าง..... ประเภท( ส่วนบุคคล.....1 กลุ่มบุคคล(ระบุ)..... 2 ) HH\_NO   TYPE  26-28
8. จำนวนสมาชิกในครัวเรือน ชั้นเจงน้บ..... คน MEMBERS   29-30
9. จำนวนสมาชิกในครัวเรือน ชั้นน้บเจด..... คน LISTING   31-32
10. ชื่อผู้ตอบสัมภาษณ์.....
11. ผลการเจงน้บครัวเรือนตัวอย่างนี้ (บันทึกรหัส)

ได้ข้อมูล		รหัส	ไม่ได้ข้อมูล		รหัส
ชั้นน้บเจด	ชั้นเจงน้บ		ชั้นน้บเจด	ชั้นเจงน้บ	
1. เป็นครัวเรือนตัวอย่าง 1.1 มีครัวเรือนอาศัยอยู่	เจงน้บได้	11	เป็นครัวเรือนตัวอย่าง	ไปสามครั้งไม่พบ	21
	ร้อกอน ไฟไหม้	12		ผู้ตอบสัมภาษณ์	22
	เป็นบ้านว่าง	13		ไม่ให้ความร่วมมือ	23
2. ไม่เป็นครัวเรือนตัวอย่าง (ครัวเรือนใหม่อยู่แทน ครัวเรือนเดิมที่เป็นตัวอย่าง)	เจงน้บได้	14	หาบ้านไม่พบ	อื่น ๆ (ระบุ) .....	24

ENUM   33-34

รหัสพนักงานเจงน้บ ID\_CODE1 200-206

รหัสผู้ตรวจสอบ ID\_CODE2 207-213

ตอนที่ 1 ลักษณะทั่วไปของสมาชิกในครัวเรือน

ลำดับที่	ถามทุกคนในครัวเรือน				ถามเฉพาะ ผู้มีอายุ 15 ปีขึ้นไป
	ชื่อ-นามสกุล	ความเกี่ยวพัน กับหัวหน้าครัวเรือน	เพศ	อายุ	สถานภาพสมรส
		บันทึกรหัส หัวหน้าครัวเรือน .....1 ภรรยาหรือสามี .....2 บุตร .....3 บุตรติดสามี/ภรรยา .....4 บุตรที่ขอมาเลี้ยง .....5 (จดทะเบียนบุตรบุญธรรม) บุตรที่ขอมาเลี้ยง .....6 (ไม่จดทะเบียนบุตรบุญธรรม) บุตรเขย/บุตรสะใภ้ .....7 บุตรของบุตร .....8 พ่อ/แม่ .....9 พ่อตา/แม่ยาย .....10 ปู่/ย่า/ตา/ยาย .....11 ลุง/ป้า/น้า/อา .....12 พี่/น้อง .....13 ญาติอื่น ๆ .....14 ผู้อาศัย/คนรับใช้/คนงานอื่นๆ...15 สมาชิกครัวเรือนนอกกลุ่มบุคคล.....16	บันทึกรหัส ชาย.....1 หญิง.....2	( บันทึกอายุเต็มปี ถ้าต่ำกว่า 1 ปี บันทึก " 00 " )  ถ้าบันทึก 00 - 14 ปี ให้ข้ามไปถาม  ตอนที่ 6	บันทึกรหัส โสด.....1 สมรส.....2 (จดทะเบียน) สมรส.....3 (ไม่จดทะเบียน) หม้าย.....4 หย่า.....5 แยกกันอยู่.....6
F1	F2	F3	F4	F5	F6
<input type="text"/>		<input type="text"/>	<input type="text"/>	<input type="text"/>	<input type="text"/>
<input type="text"/>		<input type="text"/>	<input type="text"/>	<input type="text"/>	<input type="text"/>
<input type="text"/>		<input type="text"/>	<input type="text"/>	<input type="text"/>	<input type="text"/>
<input type="text"/>		<input type="text"/>	<input type="text"/>	<input type="text"/>	<input type="text"/>
<input type="text"/>		<input type="text"/>	<input type="text"/>	<input type="text"/>	<input type="text"/>
<input type="text"/>		<input type="text"/>	<input type="text"/>	<input type="text"/>	<input type="text"/>

ตอนที่ 2 การศึกษา ภาวะเฉพาะผู้ที่มีอายุตั้งแต่ 15 ปีขึ้นไป				ตอนที่ 3 การทำงาน ภาวะเฉพาะผู้ที่มีอายุตั้งแต่ 15 ปีขึ้นไป		
" ... (ชื่อ) ... ขณะนี้ กำลังเรียนชั้นใด"	... (ชื่อ) ...จบการศึกษาสูงสุดระดับใด	ภาวะเฉพาะผู้ที่จบ "มหาวิทยาลัย"		" ระหว่าง 7 วัน ก่อนวันสัมภาษณ์ ... (ชื่อ) ..."	ผู้บันทึก รหัส 2 ในสดมภ์ F11	ผู้บันทึก รหัส 2 ในสดมภ์ F12
		"ฝึกหัดครู" (สายวิชาการ) หรือ "อาชีวศึกษา" "ม.ปลาย" ในสดมภ์ F8	"... (ชื่อ) ... การศึกษาสูงสุดที่สำเร็จอยู่ในสายวิชาใด"			
บันทึก ชั้น ปี สถาบันที่กำลังเรียนโดยละเอียด	บันทึก ชั้น ปี และประกาศนียบัตร หรือปริญญาที่สำเร็จ มาโดยละเอียด	จำนวนปีของหลักสูตร	สายวิชาการ (สามัญ).....1 สายอาชีวศึกษา.....2 สายวิชาการศึกษา.....3	ได้ทำงานที่ก่อให้เกิดรายได้/เงินเดือน/ค่าจ้าง/ผลกำไร/ผลตอบแทน หรือได้ทำงานในฐานะช่วยธุรกิจของครัวเรือน โดยไม่ได้รับค่าจ้างหรือไม่ "	ไม่ได้ทำงานระหว่าง 7 วันก่อนวันสัมภาษณ์ ยังได้รับค่าจ้าง/เงินเดือนหรือผลประโยชน์อื่น ๆ หรือผลกำไรจากงานหรือธุรกิจในช่วงที่ไม่ได้ทำงานหรือไม่"	"ถึงแม้ว่า...(ชื่อ) ...ไม่ได้ทำงานระหว่าง 7 วันก่อนวันสัมภาษณ์ ยังได้รับค่าจ้าง/เงินเดือนหรือผลประโยชน์อื่น ๆ หรือผลกำไรจากงานหรือธุรกิจในช่วงที่ไม่ได้ทำงานหรือไม่"
ถ้าไม่เรียน บันทึก "ไม่เรียน"	ถ้าไม่เคยเรียน บันทึก "ไม่เคย"					
ถ้าจบมหาวิทยาลัย ฝึกหัดครู (สายวิชาการศึกษา) หรืออาชีวศึกษา ให้บันทึกสาขาวิชา คณะหรือแผนกและชื่อสถาบันที่เรียนจบ	ถ้าจบมหาวิทยาลัย ฝึกหัดครู (สายวิชาการศึกษา) หรืออาชีวศึกษา ภามต่อไป					
ถ้าจบการศึกษาระดับอื่น เข้าไปสดมภ์ F11						
ระดับการศึกษา	สาขาวิชา					
F7	F8	F9	F10	F11	F12	F13
<input type="text"/>	<input type="text"/>	<input type="text"/>	<input type="text"/>	<input type="text"/>	<input type="text"/>	<input type="text"/>
<input type="text"/>	<input type="text"/>	<input type="text"/>	<input type="text"/>	<input type="text"/>	<input type="text"/>	<input type="text"/>
<input type="text"/>	<input type="text"/>	<input type="text"/>	<input type="text"/>	<input type="text"/>	<input type="text"/>	<input type="text"/>
<input type="text"/>	<input type="text"/>	<input type="text"/>	<input type="text"/>	<input type="text"/>	<input type="text"/>	<input type="text"/>
<input type="text"/>	<input type="text"/>	<input type="text"/>	<input type="text"/>	<input type="text"/>	<input type="text"/>	<input type="text"/>
<input type="text"/>	<input type="text"/>	<input type="text"/>	<input type="text"/>	<input type="text"/>	<input type="text"/>	<input type="text"/>
<input type="text"/>	<input type="text"/>	<input type="text"/>	<input type="text"/>	<input type="text"/>	<input type="text"/>	<input type="text"/>

ตอนที่ 3 การทำงาน ภาวะเฉพาะผู้มีอายุตั้งแต่ 15 ปีขึ้นไป (ต่อ)

ผู้บันทึก รหัส 1 ในสดมภ์ F13	ผู้บันทึก รหัส 2 ในสดมภ์ F13	ผู้ทำงานทำระหว่าง 7 วัน ก่อนวันสัมภาษณ์ รหัส 1 ในสดมภ์ F15	ผู้บันทึก รหัส 2 หรือ 3 ในสดมภ์ F15	ผู้ไม่พร้อมทำงาน รหัส 2 ในสดมภ์ F17	ผู้พร้อมทำงาน รหัส 1 ในสดมภ์ F17	ผู้ทำงานทำ/พร้อมทำงาน ระหว่าง 7 วันก่อนวันสัมภาษณ์ (ผู้ว่างงาน) รหัส 1 ในสดมภ์ F15 หรือ F17	
" ... ชื่อ ... หยุดทำงาน มานานเท่าใด"  บ้านที่กรหัส น้อยกว่า/เท่ากับ 2 เดือน.....1 มากกว่า 2 เดือน.....2 (ข้ามไปถามอาชีพ สดมภ์ F24)	"ก่อนวันสัมภาษณ์ ... (ชื่อ) ... ได้ทำงานทำ/ สมัครงาน บ้างหรือไม่ "  บ้านที่กรหัส ทำใน 7 วัน.....1 (ถามต่อไป) ทำใน 8-30 วัน.....2 (บ้านที่กรหัส 2,3 ข้ามไปถาม สดมภ์ F17)	" ... (ชื่อ) ...ได้ทำงานทำ/ สมัครงาน อย่างไร " (บ้านที่กรหัสที่ใช่มากที่สุด) บ้านที่กรหัส อ่านหนังสือพิมพ์/นิตยสาร.....1 วิทยุ/โทรทัศน์.....2 เพื่อน/ญาติทำงานให้.....3 ท/สมัครงานที่หน่วยจัดหางาน.....4 ท/สมัครงานที่หน่วยงาน โดยตรง.....5 ส่งจดหมายสมัครงาน ตามที่ต่าง ๆ .....6 ทาง Internet.....7 อื่น ๆ (ระบุ).....8 (ข้ามไปถาม สดมภ์ F20)	" ระหว่าง 7 วัน ก่อนวันสัมภาษณ์ ... (ชื่อ) ...พร้อม ทำงานหรือไม่"  บ้านที่กรหัส (ข้ามไปถาม สดมภ์ F19) ไม่พร้อม.....2 (ถามต่อไป)	" เหตุผลที่ ... (ชื่อ) ... ไม่พร้อมทำงาน" บ้านที่กรหัส ทำงานบ้าน.....1 เรียนหนังสือ.....2 รอฤดูกาล.....3 ยังเด็กหรือชรา.....4 ป่วย พิจาร ฯลฯ จนไม่สามารถ ทำงานได้.....5 พักผ่อน.....6 เกษียณการทำงาน.....7 อื่น ๆ (ระบุ).....8 (ข้ามไปถามตอนที่ 6)	"ทำไม ... (ชื่อ) ... จึงไม่ทำงานทำ" บ้านที่กรหัส เชื่อว่าทำงานทำไม่ได้...1 ทามาแล้วแต่ทำไม่ได้...2 ไม่ทราบว่าจะไปหางาน อย่างไร.....3 ไม่สามารถหางานที่ เหมาะสมได้.....4 ดินฟ้าอากาศไม่ เอื้ออำนวย.....5 อื่น ๆ (ระบุ).....6 (ถามต่อไป)	" ... (ชื่อ) ... ทำงาน/พร้อมทำงาน มานานเท่าใด " บ้านที่กรหัส ต่ำกว่า 1 เดือน.....1 1 - 2.9 เดือน.....2 3 - 5.9 เดือน.....3 6 - 8.9 เดือน.....4 9 - 11.9 เดือน.....5 ตั้งแต่ 12 เดือน.....6 (ถามต่อไป) เคย.....1 (ถามต่อไป) ไม่เคย.....2 (ข้ามไปถามตอนที่ 6)	
F14	F15	F16	F17	F18	F19	F20	F21
<input type="checkbox"/>	<input type="checkbox"/>	<input type="checkbox"/>	<input type="checkbox"/>	<input type="checkbox"/>	<input type="checkbox"/>	<input type="checkbox"/>	<input type="checkbox"/>
<input type="checkbox"/>	<input type="checkbox"/>	<input type="checkbox"/>	<input type="checkbox"/>	<input type="checkbox"/>	<input type="checkbox"/>	<input type="checkbox"/>	<input type="checkbox"/>
<input type="checkbox"/>	<input type="checkbox"/>	<input type="checkbox"/>	<input type="checkbox"/>	<input type="checkbox"/>	<input type="checkbox"/>	<input type="checkbox"/>	<input type="checkbox"/>
<input type="checkbox"/>	<input type="checkbox"/>	<input type="checkbox"/>	<input type="checkbox"/>	<input type="checkbox"/>	<input type="checkbox"/>	<input type="checkbox"/>	<input type="checkbox"/>
<input type="checkbox"/>	<input type="checkbox"/>	<input type="checkbox"/>	<input type="checkbox"/>	<input type="checkbox"/>	<input type="checkbox"/>	<input type="checkbox"/>	<input type="checkbox"/>
<input type="checkbox"/>	<input type="checkbox"/>	<input type="checkbox"/>	<input type="checkbox"/>	<input type="checkbox"/>	<input type="checkbox"/>	<input type="checkbox"/>	<input type="checkbox"/>
<input type="checkbox"/>	<input type="checkbox"/>	<input type="checkbox"/>	<input type="checkbox"/>	<input type="checkbox"/>	<input type="checkbox"/>	<input type="checkbox"/>	<input type="checkbox"/>

**ตอนที่ 3 การทำงาน ภาวะเฉพาะผู้มีอายุตั้งแต่ 15 ปีขึ้นไป (ต่อ)**

ผู้เคยทำงานมาก่อน รหัส 1 ในสดมภ์ F21		ผู้มีงานทำหรือเคยทำงานมาก่อน (รหัส 1 ในสดมภ์ F11, F12, F21) (รหัส 1 หรือ 2 ในสดมภ์ F14)		
		อาชีพ	อุตสาหกรรม	สถานภาพการทำงาน
<p>"สาเหตุที่ ... (ชื่อ) ... ออกจากงาน/หยุดทำงาน ครั้งสุดท้าย" บันทึก รหัส</p> <p>นายจ้างเลิก/หยุด/ปิดกิจการ.....1 หมดสัญญาจ้างแรงงาน.....2 ถูกให้ออก/ไล่ออก/ปลดออก.....3 ลาออก.....4 เลิก/หยุด/ปิดกิจการ.....5 หมดสัญญาจ้างงาน.....6 อื่น ๆ ระบุ.....7 (ถามต่อไป)</p>	<p>"... (ชื่อ) ... ออกจากงาน/ หยุดทำงาน ครั้งสุดท้าย มานานเท่าใด" บันทึก รหัส</p> <p>ต่ำกว่า 1 เดือน...1 1 - 2.9 เดือน...2 3 - 5.9 เดือน...3 6 - 8.9 เดือน...4 9 - 11.9 เดือน...5 ตั้งแต่ 12 เดือน...6 (ถามต่อไป)</p>	<p>"... (ชื่อ) ... ทำงานอะไร" ผู้บันทึก รหัส 1 ในสดมภ์ F11 ให้บันทึกอาชีพและตำแหน่งหน้าที่ การงานที่มีชั่วโมงทำงานสูงสุดใน 7 วันก่อนวันสัมภาษณ์ ผู้บันทึก รหัส 1 ในสดมภ์ F12 ผู้บันทึก รหัส 1 หรือ 2 ใน F14 ให้บันทึกอาชีพปกติ ผู้บันทึก รหัส 1 ในสดมภ์ F21 ให้บันทึกอาชีพที่ทำครั้งสุดท้าย (ถามต่อไป)</p>	<p>" กิจกรรมหลักที่... (ชื่อ) ...ทำอยู่ เป็นกิจกรรมหรือผลคืออะไร "</p> <p>(ให้บันทึกประเภทของกิจการ ลักษณะงานให้ชัดเจน)</p>	<p>"... (ชื่อ) ...ทำงานในฐานะอะไร " บันทึก รหัส</p> <p>นายจ้าง.....1 ประกอบธุรกิจส่วนตัวโดยไม่มีลูกจ้าง.....2 ช่วยธุรกิจครัวเรือนโดยไม่ได้รับค่าจ้าง...3 ลูกจ้างรัฐบาล.....4 ลูกจ้างรัฐวิสาหกิจ.....5 ลูกจ้างเอกชน.....6 ผู้รับจ้างทำงานหลายเจ้า.....7 การรวมกลุ่ม.....8 ( ถ้าบันทึก รหัส 1หรือ6 หรือ7 ถามต่อไป ) (บันทึก รหัส 2, 3, 4, 5, 8 ข้ามไปถามสดมภ์ F28 ยกเว้นผู้บันทึก รหัส 1 ในสดมภ์ F21 ข้ามไปถามตอนที่ 6)</p>
F22	F23	F24	F25	F26
<input type="checkbox"/>	<input type="checkbox"/>	<input type="checkbox"/>	<input type="checkbox"/>	<input type="checkbox"/>
<input type="checkbox"/>	<input type="checkbox"/>	<input type="checkbox"/>	<input type="checkbox"/>	<input type="checkbox"/>
<input type="checkbox"/>	<input type="checkbox"/>	<input type="checkbox"/>	<input type="checkbox"/>	<input type="checkbox"/>
<input type="checkbox"/>	<input type="checkbox"/>	<input type="checkbox"/>	<input type="checkbox"/>	<input type="checkbox"/>
<input type="checkbox"/>	<input type="checkbox"/>	<input type="checkbox"/>	<input type="checkbox"/>	<input type="checkbox"/>
<input type="checkbox"/>	<input type="checkbox"/>	<input type="checkbox"/>	<input type="checkbox"/>	<input type="checkbox"/>

ตอนที่ 3 การทำงาน ถามเฉพาะผู้มีอายุตั้งแต่ 15 ปีขึ้นไป (ต่อ)				ตอนที่ 4 ความต้องการจะทำงานเพิ่มในระหว่าง 7 วันก่อนวันสัมภาษณ์
ผู้มีงานทำ/เคยทำงานที่มีรหัส 1, 6, 7 ในสดมภ์	ผู้มีงานทำ			รหัส 1 ในสดมภ์ F11, F12 รหัส 1 หรือ 2 ในสดมภ์ F14
"กิจการ ... (ชื่อ) ... ทำอยู่หรือทำครั้งสุดท้าย มีคนทำงานกี่คน" บันทึกรหัส	"จำนวนชั่วโมงทำงานในระหว่าง 7 วันก่อนวันสัมภาษณ์" (ผู้บันทึกรหัส 1 ในสดมภ์ F11 ให้บันทึกจำนวนชั่วโมงทำงานจริง ในระหว่าง 7 วันก่อนวันสัมภาษณ์ โดยรวมชั่วโมงทำงานล่วงเวลา คอฟฟิเบรค ไม่รวมเวลาพักอาหารกลางวัน ผู้บันทึกรหัส 1 ในสดมภ์ F12 รหัส 1 หรือ 2 ในสดมภ์ F14 ให้บันทึก " 0 " ช่องขาวสุดทั้ง 3 สดมภ์)			"ในระหว่าง 7 วันก่อนวันสัมภาษณ์ ... (ชื่อ) ... ยังมีเวลาเหลือพอที่จะทำงานเพิ่มและ ต้องการจะทำงานเพิ่มหรือไม่" บันทึกรหัส
1 - 4 คน.....1 5 - 9 คน.....2 10 - 19 คน.....3 20 - 49 คน.....4 50 - 99 คน.....5 100 - 199 คน.....6 200 คนขึ้นไป.....7 (ถามต่อไป) (ยกเว้นผู้บันทึกรหัส 1 ในสดมภ์ F21 ข้ามไปถามตอนที่ 6)	จำนวนชั่วโมงทำงานจริง ของอาชีพ ที่บันทึกใน F24	จำนวนชั่วโมงทำงานจริง ของอาชีพอื่นทุกอาชีพ ที่ทำในระหว่าง 7 วัน  ถ้าไม่มีให้ บันทึก "0" ช่องขาวสุด	จำนวนชั่วโมง ทำงานทั้งสิ้น (F28+ F29)	มีเวลาและต้องการทำงานเพิ่ม.....1 (ถามต่อไป) มี/ไม่มีและไม่ต้องการทำงานเพิ่ม.....2  (ผู้สัมภาษณ์พิจารณาการทำงานเป็นรหัส 4, 5, 6 หรือ 7 ในสดมภ์ F26 ข้ามไปถามสดมภ์ F35 รหัส 1, 2, 3 หรือ 8 ข้ามไปถามตอนที่ 6)
F27	F28	F29	F30	F31
<input type="checkbox"/>	<input type="checkbox"/>	<input type="checkbox"/>	<input type="checkbox"/>	<input type="checkbox"/>
<input type="checkbox"/>	<input type="checkbox"/>	<input type="checkbox"/>	<input type="checkbox"/>	<input type="checkbox"/>
<input type="checkbox"/>	<input type="checkbox"/>	<input type="checkbox"/>	<input type="checkbox"/>	<input type="checkbox"/>
<input type="checkbox"/>	<input type="checkbox"/>	<input type="checkbox"/>	<input type="checkbox"/>	<input type="checkbox"/>
<input type="checkbox"/>	<input type="checkbox"/>	<input type="checkbox"/>	<input type="checkbox"/>	<input type="checkbox"/>
<input type="checkbox"/>	<input type="checkbox"/>	<input type="checkbox"/>	<input type="checkbox"/>	<input type="checkbox"/>
<input type="checkbox"/>	<input type="checkbox"/>	<input type="checkbox"/>	<input type="checkbox"/>	<input type="checkbox"/>
76	77	79	81	83



<b>ตอนที่ 4 ความต้องการจะทำงานเพิ่มในระหว่าง 7 วัน ก่อนวันสัมภาษณ์ (ต่อ)</b>			<b>ตอนที่ 5 รายได้ของลูกจ้าง</b>		
<b>รหัส 1 ในสดมภ์ F11, F12</b> <b>ผู้มีงานทำ</b> <b>รหัส 1 หรือ 2 ในสดมภ์ F14</b>			<b>ค่าจ้าง</b> <b>ผู้มีงานทำที่มีสถานภาพการทำงานเป็นลูกจ้างทุกประเภท</b> <b>(ผู้ที่บันทึกรหัส 1 ในสดมภ์ F11, F12) ( รหัส 1 หรือ 2 ในสดมภ์ F14)</b> <b>และมีสถานภาพการทำงานเป็นรหัส 4 หรือ 5 หรือ 6 หรือ 7 ในสดมภ์ F26</b>		
<b>ผู้มีงานทำที่มีเวลาและต้องการทำงานเพิ่ม</b> <b>รหัส 1 ในสดมภ์ F31</b>					
<b>"... (ชื่อ) ...</b> <b>ต้องการทำงาน</b> <b>เพิ่มขึ้นสัปดาห์ละ</b> <b>กี่ชั่วโมง"</b>	<b>"... (ชื่อ) ...</b> <b>ได้ทำ</b> <b>งานทำ/</b> <b>ติดต่อ</b> <b>สมัครงาน</b> <b>เพิ่มบ้าง</b> <b>หรือไม่"</b>	<b>ทำไม ... (ชื่อ) ... ไม่ได้ทำงานเพิ่ม</b> <b>บันทึกรหัส</b> <b>เครื่องจักร/อุปกรณ์</b> <b>ในการปฏิบัติงานเสีย.....1</b> <b>ลดกำลังการผลิต/</b> <b>ลดเวลาทำงาน..... 2</b> <b>คยระหว่างการระหว่ง.....3</b> <b>ทำงานทำ/คิดว่า</b> <b>ทำงานทำเพิ่มไม่ได้.....4</b> <b>เจ็บป่วย.....5</b> <b>ดินฟ้าอากาศไม่อำนวย.....6</b> <b>ขาดเงินทุน / แหล่งเงินกั.....7</b> <b>อื่น ๆ (ระบุ)..... 8</b> <b>(ผู้มีสถานภาพการทำงานเป็นรหัส 4, 5</b> <b>หรือ 6 ในสดมภ์ F26 งามต่อไป</b> <b>รหัส 1, 2, 3 หรือ 7 ข้ามไปถามตอนที่</b>	<b>"งานที่ ... (ชื่อ) ...</b> <b>ทำอยู่ได้รับค่าจ้าง</b> <b>ในประเภทใด"</b> <b>บันทึกรหัส</b> <b>เป็นตัวเงิน :-</b> <b>รายชั่วโมง.....1</b> <b>รายวัน.....2</b> <b>รายสัปดาห์....3</b> <b>รายเดือน.....4</b> <b>อื่น ๆ (ระบุ)....5</b> <b>ไม่ทราบ.....6</b> <b>ไม่เป็นตัวเงิน.....7</b> <b>(ตอบรหัส 1-3 งามต่อไป</b> <b>รหัส 4-7 ข้ามไปถาม</b> <b>สดมภ์ F37)</b>	<b>สำหรับผู้บันทึกรหัส 1, 2, 3</b> <b>ในสดมภ์ F35</b>	<b>สำหรับผู้บันทึกรหัส 1-7</b> <b>ในสดมภ์ F35</b>
<b>(บันทึกจำนวน</b> <b>เป็นชั่วโมง)</b> <b>(ถามต่อไป)</b>	<b>บันทึกรหัส</b> <b>หา.....1</b> <b>ไม่หา...2</b> <b>(ถามต่อไป)</b>			<b>"ค่าจ้างที่ได้รับนั้นได้รับที่บาท</b> <b>ต่อชั่วโมงหรือต่อวัน</b> <b>หรือต่อสัปดาห์"</b> <b>(บันทึกจำนวนขีดขวา)</b> <b>(ถามต่อไป)</b>	<b>"ค่าจ้างที่ได้รับประมาณ</b> <b>เดือนละเท่าไร"</b> <b>(บันทึกจำนวนขีดขวา)</b> <b>(ถามต่อไป)</b>
F32	F33	F34	F35	F36	F37
<input type="text"/>	<input type="text"/>	<input type="text"/>	<input type="text"/>	<input type="text"/>	<input type="text"/>
<input type="text"/>	<input type="text"/>	<input type="text"/>	<input type="text"/>	<input type="text"/>	<input type="text"/>
<input type="text"/>	<input type="text"/>	<input type="text"/>	<input type="text"/>	<input type="text"/>	<input type="text"/>
<input type="text"/>	<input type="text"/>	<input type="text"/>	<input type="text"/>	<input type="text"/>	<input type="text"/>
<input type="text"/>	<input type="text"/>	<input type="text"/>	<input type="text"/>	<input type="text"/>	<input type="text"/>
<input type="text"/>	<input type="text"/>	<input type="text"/>	<input type="text"/>	<input type="text"/>	<input type="text"/>
<input type="text"/>	<input type="text"/>	<input type="text"/>	<input type="text"/>	<input type="text"/>	<input type="text"/>
<input type="text"/>	<input type="text"/>	<input type="text"/>	<input type="text"/>	<input type="text"/>	<input type="text"/>

<b>ตอนที่ 5 รายได้ของลูกจ้าง (ต่อ)</b>																							
<b>ผลประโยชน์ตอบแทนอื่น ๆ ที่เป็นตัวเงิน</b> <b>ผู้ปฏิบัติงานที่มีสถานภาพการทำงานเป็นลูกจ้างทุกประเภท</b> <b>ผู้ที่บันทึกรหัส 1 ในสดมภ์ F11, F12 รหัส 1 หรือ 2 ในสดมภ์ F14 และมีสถานภาพการทำงานเป็นรหัส 4 หรือ 5 หรือ 6 หรือ 7 ในสดมภ์ F26</b>																							
"ระหว่าง 30 วันก่อนวันสัมภาษณ์ ... (ชื่อ) ... นอกจากค่าจ้างที่ได้รับแล้วยังได้รับโบนัสหรือไม่" (ถ้าได้รับบันทึก จำนวนเงิน ชิดขวา)	"ระหว่าง 30 วันก่อนวันสัมภาษณ์ ... (ชื่อ) ... นอกจากค่าจ้างที่ได้รับแล้วยังได้รับรายได้หรือผลประโยชน์อื่นที่เป็นตัวเงินหรือไม่" (ถ้าได้รับบันทึก จำนวนเงิน ถ้าไม่ได้รับบันทึก "0" ช่องขวาสุด)																						
โบนัส	ค่าล่วงเวลาเดือนละ	เงินอื่น ๆ เดือนละ																					
F38	F39	F40																					
<table border="1" style="width: 100%; height: 20px;"> <tr> <td style="width: 15%;"></td> <td style="width: 15%;"></td> <td style="width: 15%;"></td> <td style="width: 15%;"></td> <td style="width: 15%;"></td> <td style="width: 15%;"></td> <td style="width: 15%;"></td> </tr> </table>								<table border="1" style="width: 100%; height: 20px;"> <tr> <td style="width: 15%;"></td> <td style="width: 15%;"></td> <td style="width: 15%;"></td> <td style="width: 15%;"></td> <td style="width: 15%;"></td> <td style="width: 15%;"></td> <td style="width: 15%;"></td> </tr> </table>								<table border="1" style="width: 100%; height: 20px;"> <tr> <td style="width: 15%;"></td> <td style="width: 15%;"></td> <td style="width: 15%;"></td> <td style="width: 15%;"></td> <td style="width: 15%;"></td> <td style="width: 15%;"></td> <td style="width: 15%;"></td> </tr> </table>							
<table border="1" style="width: 100%; height: 20px;"> <tr> <td style="width: 15%;"></td> <td style="width: 15%;"></td> <td style="width: 15%;"></td> <td style="width: 15%;"></td> <td style="width: 15%;"></td> <td style="width: 15%;"></td> <td style="width: 15%;"></td> </tr> </table>								<table border="1" style="width: 100%; height: 20px;"> <tr> <td style="width: 15%;"></td> <td style="width: 15%;"></td> <td style="width: 15%;"></td> <td style="width: 15%;"></td> <td style="width: 15%;"></td> <td style="width: 15%;"></td> <td style="width: 15%;"></td> </tr> </table>								<table border="1" style="width: 100%; height: 20px;"> <tr> <td style="width: 15%;"></td> <td style="width: 15%;"></td> <td style="width: 15%;"></td> <td style="width: 15%;"></td> <td style="width: 15%;"></td> <td style="width: 15%;"></td> <td style="width: 15%;"></td> </tr> </table>							
<table border="1" style="width: 100%; height: 20px;"> <tr> <td style="width: 15%;"></td> <td style="width: 15%;"></td> <td style="width: 15%;"></td> <td style="width: 15%;"></td> <td style="width: 15%;"></td> <td style="width: 15%;"></td> <td style="width: 15%;"></td> </tr> </table>								<table border="1" style="width: 100%; height: 20px;"> <tr> <td style="width: 15%;"></td> <td style="width: 15%;"></td> <td style="width: 15%;"></td> <td style="width: 15%;"></td> <td style="width: 15%;"></td> <td style="width: 15%;"></td> <td style="width: 15%;"></td> </tr> </table>								<table border="1" style="width: 100%; height: 20px;"> <tr> <td style="width: 15%;"></td> <td style="width: 15%;"></td> <td style="width: 15%;"></td> <td style="width: 15%;"></td> <td style="width: 15%;"></td> <td style="width: 15%;"></td> <td style="width: 15%;"></td> </tr> </table>							
<table border="1" style="width: 100%; height: 20px;"> <tr> <td style="width: 15%;"></td> <td style="width: 15%;"></td> <td style="width: 15%;"></td> <td style="width: 15%;"></td> <td style="width: 15%;"></td> <td style="width: 15%;"></td> <td style="width: 15%;"></td> </tr> </table>								<table border="1" style="width: 100%; height: 20px;"> <tr> <td style="width: 15%;"></td> <td style="width: 15%;"></td> <td style="width: 15%;"></td> <td style="width: 15%;"></td> <td style="width: 15%;"></td> <td style="width: 15%;"></td> <td style="width: 15%;"></td> </tr> </table>								<table border="1" style="width: 100%; height: 20px;"> <tr> <td style="width: 15%;"></td> <td style="width: 15%;"></td> <td style="width: 15%;"></td> <td style="width: 15%;"></td> <td style="width: 15%;"></td> <td style="width: 15%;"></td> <td style="width: 15%;"></td> </tr> </table>							
<table border="1" style="width: 100%; height: 20px;"> <tr> <td style="width: 15%;"></td> <td style="width: 15%;"></td> <td style="width: 15%;"></td> <td style="width: 15%;"></td> <td style="width: 15%;"></td> <td style="width: 15%;"></td> <td style="width: 15%;"></td> </tr> </table>								<table border="1" style="width: 100%; height: 20px;"> <tr> <td style="width: 15%;"></td> <td style="width: 15%;"></td> <td style="width: 15%;"></td> <td style="width: 15%;"></td> <td style="width: 15%;"></td> <td style="width: 15%;"></td> <td style="width: 15%;"></td> </tr> </table>								<table border="1" style="width: 100%; height: 20px;"> <tr> <td style="width: 15%;"></td> <td style="width: 15%;"></td> <td style="width: 15%;"></td> <td style="width: 15%;"></td> <td style="width: 15%;"></td> <td style="width: 15%;"></td> <td style="width: 15%;"></td> </tr> </table>							

ตอนที่ 5 รายได้ของลูกจ้าง (ต่อ)				
<p>ผลประโยชน์ตอบแทนอื่น ๆ ที่ไม่เป็นตัวเงิน</p> <p>ผู้ปฏิบัติงานที่มีสถานภาพการทำงานเป็นลูกจ้างทุกประเภท</p> <p>ผู้ที่บันทึกรหัส 1 ในสดมภ์ F11, F12 รหัส 1 หรือ 2 ในสดมภ์ F14 และมีสถานภาพการทำงานเป็นรหัส 4 หรือ 5 หรือ 6 หรือ 7 ในสดมภ์ F26</p>				
<p>"ในระหว่าง 30 วันก่อนวันสัมภาษณ์ ... (ชื่อ) .... นอกจากค่าจ้างที่ได้รับแล้ว ยังได้รับรายได้หรือผลประโยชน์อื่นที่ <u>ไม่เป็นตัวเงิน</u> หรือไม่" (ให้ประมาณเป็นจำนวนเงิน) ( ถ้าได้รับบันทึก จำนวนเงิน ถ้าไม่ได้รับบันทึก "0" ช่องขวาสุด )</p>				<p>"เป็นสมาชิก คนสุดท้าย ของครัวเรือน หรือไม่"</p>
" อาหาร "	" เสื้อผ้า หรือ เครื่องแต่งกายอื่น ๆ "	" ที่อยู่อาศัย "	" อื่น ๆ "	
F41	F42	F43	F44	F45
<input type="text"/>	<input type="text"/>	<input type="text"/>	<input type="text"/>	<input type="text"/>
<input type="text"/>	<input type="text"/>	<input type="text"/>	<input type="text"/>	<input type="text"/>
<input type="text"/>	<input type="text"/>	<input type="text"/>	<input type="text"/>	<input type="text"/>
<input type="text"/>	<input type="text"/>	<input type="text"/>	<input type="text"/>	<input type="text"/>
<input type="text"/>	<input type="text"/>	<input type="text"/>	<input type="text"/>	<input type="text"/>
<input type="text"/>	<input type="text"/>	<input type="text"/>	<input type="text"/>	<input type="text"/>
<input type="text"/>	<input type="text"/>	<input type="text"/>	<input type="text"/>	<input type="text"/>

### ตอนที่ 7 การย้ายถิ่นของประชากร

ถามทุกคน	ถามเฉพาะ	ถามเฉพาะ	ถามทุกคน		ถามเฉพาะ	ถามทุกคน														
"... (ชื่อ) ... มีชื่ออยู่ใน ทะเบียนบ้านนี้ หรือไม่"	ผู้ที่บันทึก รหัส 3 ใน F46	ผู้ที่บันทึก รหัส 4 ใน F46	"... (ชื่อ)... มีภูมิลำเนาอยู่ที่ใด" (ภูมิลำเนา หมายถึง สถานที่ที่ ครอบครัวเดิมของผู้ย้ายถิ่น ตั้งถิ่นฐานอยู่) (ตอบได้เพียง 1 สดมภ์)		ผู้ที่บันทึกรหัส 1 ใน F3	"... (ชื่อ)... มีสถานที่เกิด อยู่ที่ใด"		"... (ชื่อ)... มีสัญชาติ อะไร"												
	"... ชื่อ... มีชื่อในทะเบียนบ้านที่ใด"		ถ้ามีชื่ออยู่ใน ทะเบียนบ้าน ในประเทศไทย	ถ้ามีชื่ออยู่ใน ทะเบียนบ้าน ในต่างประเทศ	ถ้ามีภูมิลำเนา อยู่ในประเทศไทย	ถ้ามีภูมิลำเนา อยู่ต่างประเทศ	ประเทศไทย	ต่างประเทศ	- ถ้ามีสัญชาติ ให้บันทึก "สัญชาติ" เช่น สัญชาติ ไทย รหัส <table border="1" style="display: inline-table; border-collapse: collapse;"><tr><td style="width: 20px; height: 20px;"></td><td style="width: 20px; height: 20px;"></td><td style="width: 20px; height: 20px;"></td></tr></table> สัญชาติ จีน รหัส <table border="1" style="display: inline-table; border-collapse: collapse;"><tr><td style="width: 20px; height: 20px;"></td><td style="width: 20px; height: 20px;"></td><td style="width: 20px; height: 20px;"></td></tr></table> สัญชาติ พม่า รหัส <table border="1" style="display: inline-table; border-collapse: collapse;"><tr><td style="width: 20px; height: 20px;"></td><td style="width: 20px; height: 20px;"></td><td style="width: 20px; height: 20px;"></td></tr></table> - ถ้าไม่มีสัญชาติ ให้บันทึก ไม่มีสัญชาติ รหัส <table border="1" style="display: inline-table; border-collapse: collapse;"><tr><td style="width: 20px; height: 20px;"></td><td style="width: 20px; height: 20px;"></td><td style="width: 20px; height: 20px;"></td></tr></table> (ถามต่อไป)											
บันทึกรหัส					บันทึกรหัส															
มีอยู่ที่บ้านหลังนี้ .....1	ถ้ามีชื่ออยู่ใน	ถ้ามีชื่ออยู่ใน	ถ้ามีภูมิลำเนา	ถ้ามีภูมิลำเนา	เป็นเจ้าของ :	ประเทศไทย	ต่างประเทศ	- ถ้ามีสัญชาติ												
มีอยู่ที่อื่น	ทะเบียนบ้าน	ทะเบียนบ้าน	อยู่ในประเทศไทย	อยู่ต่างประเทศ	มีภาระการผ่อนชำระ .....1			ให้บันทึก "สัญชาติ"												
จังหวัดนี้ .....2	ในประเทศไทย	ในต่างประเทศ			ไม่มีภาระการผ่อนชำระ ....2	(ให้บันทึก	(ให้บันทึก	เช่น												
จังหวัดอื่น .....3	ในต่างประเทศ	ในต่างประเทศ			เช่าชื่อ .....3	ชื่อจังหวัด	ชื่อประเทศ	สัญชาติ ไทย												
ไม่มีในประเทศไทย	(ให้บันทึก	(ให้บันทึก	(ให้บันทึก	(ให้บันทึก	เช่า .....4	แล้วข้ามไปถาม	แล้วถามต่อไป)	รหัส <table border="1" style="display: inline-table; border-collapse: collapse;"><tr><td style="width: 20px; height: 20px;"></td><td style="width: 20px; height: 20px;"></td><td style="width: 20px; height: 20px;"></td></tr></table>												
แต่มีในประเทศอื่น .....4	ชื่อจังหวัด	ชื่อประเทศ	ชื่อจังหวัด	ชื่อประเทศ	อยู่โดยไม่เสียค่าเช่า เพราะ	สดมภ์ F54)		สัญชาติ จีน												
ไม่มีที่ใดเลย .....5	แล้วข้ามไปถาม	แล้วถามต่อไป)	แล้วข้ามไปถาม	แล้วถามต่อไป)	เป็นส่วนหนึ่งของค่าจ้าง ...5			รหัส <table border="1" style="display: inline-table; border-collapse: collapse;"><tr><td style="width: 20px; height: 20px;"></td><td style="width: 20px; height: 20px;"></td><td style="width: 20px; height: 20px;"></td></tr></table>												
(ถ้า บันทึก รหัส 1,2,5	สดมภ์ F49)		สดมภ์ F51)		ให้อยู่เปล่า .....6			สัญชาติ พม่า												
ข้ามไปถามสดมภ์ F49					อื่นๆ (ระบุ) .....7			รหัส <table border="1" style="display: inline-table; border-collapse: collapse;"><tr><td style="width: 20px; height: 20px;"></td><td style="width: 20px; height: 20px;"></td><td style="width: 20px; height: 20px;"></td></tr></table>												
บันทึก รหัส 3					(ถามต่อไป)			- ถ้าไม่มีสัญชาติ												
ข้ามไปถามสดมภ์ F47								ให้บันทึก ไม่มีสัญชาติ												
บันทึก รหัส 4								รหัส <table border="1" style="display: inline-table; border-collapse: collapse;"><tr><td style="width: 20px; height: 20px;"></td><td style="width: 20px; height: 20px;"></td><td style="width: 20px; height: 20px;"></td></tr></table>												
ข้ามไปถามสดมภ์ F48)								(ถามต่อไป)												
F46	F47	F48	F49	F50	F51	F52	F53	F54												
<input type="checkbox"/>	<input type="checkbox"/>	<input type="checkbox"/>	<input type="checkbox"/>	<input type="checkbox"/>	<input type="checkbox"/>	<input type="checkbox"/>	<input type="checkbox"/>	<input type="checkbox"/>												
<input type="checkbox"/>	<input type="checkbox"/>	<input type="checkbox"/>	<input type="checkbox"/>	<input type="checkbox"/>	<input type="checkbox"/>	<input type="checkbox"/>	<input type="checkbox"/>	<input type="checkbox"/>												
<input type="checkbox"/>	<input type="checkbox"/>	<input type="checkbox"/>	<input type="checkbox"/>	<input type="checkbox"/>	<input type="checkbox"/>	<input type="checkbox"/>	<input type="checkbox"/>	<input type="checkbox"/>												
<input type="checkbox"/>	<input type="checkbox"/>	<input type="checkbox"/>	<input type="checkbox"/>	<input type="checkbox"/>	<input type="checkbox"/>	<input type="checkbox"/>	<input type="checkbox"/>	<input type="checkbox"/>												
<input type="checkbox"/>	<input type="checkbox"/>	<input type="checkbox"/>	<input type="checkbox"/>	<input type="checkbox"/>	<input type="checkbox"/>	<input type="checkbox"/>	<input type="checkbox"/>	<input type="checkbox"/>												
<input type="checkbox"/>	<input type="checkbox"/>	<input type="checkbox"/>	<input type="checkbox"/>	<input type="checkbox"/>	<input type="checkbox"/>	<input type="checkbox"/>	<input type="checkbox"/>	<input type="checkbox"/>												
<input type="checkbox"/>	<input type="checkbox"/>	<input type="checkbox"/>	<input type="checkbox"/>	<input type="checkbox"/>	<input type="checkbox"/>	<input type="checkbox"/>	<input type="checkbox"/>	<input type="checkbox"/>												

ตอนที่ 7 การย้ายถิ่นของประชากร (ต่อ)

ถามทุกคน	ถามเฉพาะผู้ที่บันทึกรหัส 1 ใน F55		ถามเฉพาะผู้ที่ทำงาน บันทึกรหัส 1 ใน F11, F12, F13		ถามเฉพาะผู้ที่ทำงาน / ผู้ที่กำลังเรียน บันทึกรหัส 1 ใน F55 หรือ บันทึกรหัส 1 ใน F11, F12, F13		
	"...(ชื่อ)... สถานที่เรียนในปัจจุบันอยู่ที่ไหน" (ตอบได้เพียง 1 สดมภ์)		"ปัจจุบัน สถานที่ทำงานของ...(ชื่อ)... อยู่ที่ใด" (ตอบได้เพียง 1 สดมภ์)		สถานที่ทำงาน/สถานศึกษาของท่าน ตั้งอยู่ที่ใด	ค่าใช้จ่ายต่อเดือน สำหรับการเดินทาง ไป - กลับ สถานที่เรียน / สถานที่ทำงาน ประมาณเท่าใด	"ยานพาหนะหลักที่...(ชื่อ)... ใช้ในการเดินทางไป สถานที่เรียน / สถานที่ทำงาน" บันทึกรหัส
<p>ปัจจุบัน ท่านกำลังเรียนหนังสือหรือไม่</p> <p>บันทึกรหัส</p> <p>เรียน .....1</p> <p>ไม่เรียน ....2</p> <p>(ถ้าบันทึก รหัส 1 ให้ถามต่อไป รหัส 2 ให้ข้ามไปถาม สดมภ์ F58)</p>	<p>ถ้าเรียนในประเทศไทย</p> <p>(ให้บันทึกชื่อจังหวัดที่เรียน แล้วข้ามไปถาม สดมภ์ F58)</p>	<p>ถ้าเรียนอยู่ต่างประเทศ</p> <p>(ให้บันทึกชื่อประเทศที่เรียน แล้วถามต่อไป)</p>	<p>ถ้าทำงานในประเทศไทย</p> <p>(ให้บันทึกชื่อจังหวัด แล้วข้ามไปถาม สดมภ์ F60)</p>	<p>ถ้าทำงานในต่างประเทศ</p> <p>(ให้บันทึกชื่อประเทศ แล้วถามต่อไป)</p>	<p>ในเขตเทศบาล...1</p> <p>นอกเขตเทศบาล...2</p> <p>ต่างประเทศ ...3</p> <p>(ถามต่อไป)</p>	<p>รถส่วนบุคคล</p> <p>รถยนต์</p> <p>เป็นผู้ขับขี่ .....01</p> <p>เป็นผู้โดยสาร .....02</p> <p>รถมอเตอร์ไซด์</p> <p>เป็นผู้ขับขี่ .....03</p> <p>เป็นผู้โดยสาร .....04</p> <p>รถขนส่งสาธารณะ</p> <p>รถโดยสารประจำทาง .....05</p> <p>รถไฟ .....06</p> <p>รถไฟฟ้า BTS .....07</p> <p>รถไฟฟ้าใต้ดิน MRT .....08</p> <p>รถรับ-ส่งพนักงาน/นักเรียน .....09</p> <p>รถ Taxi .....10</p> <p>เรือ .....11</p> <p>รถมอเตอร์ไซด์รับจ้าง.....12</p> <p>รถจักรยาน .....13</p> <p>เดิน .....14</p> <p>ทำงานที่บ้าน .....15</p> <p>อื่นๆ (ระบุ) .....16</p> <p>(ถามต่อไป)</p>	
F55	F56	F57	F58	F59	F60	F61	F62
<input type="checkbox"/>	<input type="checkbox"/>	<input type="checkbox"/>	<input type="checkbox"/>	<input type="checkbox"/>	<input type="checkbox"/>	<input type="checkbox"/>	<input type="checkbox"/>
<input type="checkbox"/>	<input type="checkbox"/>	<input type="checkbox"/>	<input type="checkbox"/>	<input type="checkbox"/>	<input type="checkbox"/>	<input type="checkbox"/>	<input type="checkbox"/>
<input type="checkbox"/>	<input type="checkbox"/>	<input type="checkbox"/>	<input type="checkbox"/>	<input type="checkbox"/>	<input type="checkbox"/>	<input type="checkbox"/>	<input type="checkbox"/>
<input type="checkbox"/>	<input type="checkbox"/>	<input type="checkbox"/>	<input type="checkbox"/>	<input type="checkbox"/>	<input type="checkbox"/>	<input type="checkbox"/>	<input type="checkbox"/>
<input type="checkbox"/>	<input type="checkbox"/>	<input type="checkbox"/>	<input type="checkbox"/>	<input type="checkbox"/>	<input type="checkbox"/>	<input type="checkbox"/>	<input type="checkbox"/>
<input type="checkbox"/>	<input type="checkbox"/>	<input type="checkbox"/>	<input type="checkbox"/>	<input type="checkbox"/>	<input type="checkbox"/>	<input type="checkbox"/>	<input type="checkbox"/>

ตอนที่ 7 การย้ายถิ่นของประชากร (ต่อ)

ถามทุกคน	ถามเฉพาะ ผู้ที่บันทึกรหัส "0" ใน F63	ถามเฉพาะ ผู้ที่บันทึกรหัส "0 - 5" ใน F63		ถามเฉพาะ ผู้ย้ายถิ่น ภายในประเทศไทย (มีการบันทึก รหัส 10 - 99 ใน สดมภ์ F65
ระยะเวลา การอยู่อาศัย ในเทศบาล / อบต. นี้	"... (ชื่อ) ... อยู่ในเทศบาล / อบต. นี้ ตั้งแต่เมื่อใด" ให้บันทึกเดือน และ พ.ศ. ดังนี้ - เดือน ใช้รหัสด้านล่าง - พ.ศ. ใช้ 2 หลักหลังของ พ.ศ.	"สถานที่อยู่สุดท้าย ของ ... (ชื่อ)... ก่อนย้ายมาอยู่ เทศบาล/อบต. นี้" (ตอบได้เพียง 1 สดมภ์)		"... (ชื่อ) ... ย้ายมาจากที่ใด" บันทึกรหัส เทศบาล .....1 อบต. ....2
"... (ชื่อ) ... อยู่ในเทศบาล/อบต. นี้ ติดต่อกันมากี่ปีแล้ว		ภายใน ประเทศไทย (ให้บันทึก ชื่อจังหวัด แล้วข้ามไปถาม สดมภ์ F67)	ต่าง ประเทศ (ให้บันทึก ชื่อประเทศ แล้วข้ามไปถาม สดมภ์ F68)	
บันทึกรหัส	ม.ค. 01 ก.พ. 02 มี.ค. 03 เม.ย. 04 พ.ค. 05 มิ.ย. 06 ก.ค. 07 ส.ค. 08 ก.ย. 09 ต.ค. 10 พ.ย. 11 ธ.ค. 12			
ไม่ถึง 1 ปี .....0				
1 ปี .....1				
2 ปี .....2				
3 ปี .....3				
4 ปี .....4				
ไม่ทราบเวลา แต่น้อยกว่า 5 ปี .....5				
อยู่ตั้งแต่ 5 ปีขึ้นไป				
หรืออยู่ที่นั่นตั้งแต่เกิด .....6				
(ถามต่อไป)				
(ถ้าสดมภ์ F63 บันทึก รหัส 0 ให้ถามต่อไป บันทึก รหัส 1 - 5 ให้ข้ามไปถามสดมภ์ F65 บันทึก รหัส 6 ให้ยุติการสัมภาษณ์)				
F63	F64	F65	F66	F67
<input type="checkbox"/>	เดือน <input type="text"/> <input type="text"/> พ.ศ. <input type="text"/> <input type="text"/>	<input type="text"/> <input type="text"/>	<input type="text"/> <input type="text"/>	<input type="checkbox"/>
<input type="checkbox"/>	เดือน <input type="text"/> <input type="text"/> พ.ศ. <input type="text"/> <input type="text"/>	<input type="text"/> <input type="text"/>	<input type="text"/> <input type="text"/>	<input type="checkbox"/>
<input type="checkbox"/>	เดือน <input type="text"/> <input type="text"/> พ.ศ. <input type="text"/> <input type="text"/>	<input type="text"/> <input type="text"/>	<input type="text"/> <input type="text"/>	<input type="checkbox"/>
<input type="checkbox"/>	เดือน <input type="text"/> <input type="text"/> พ.ศ. <input type="text"/> <input type="text"/>	<input type="text"/> <input type="text"/>	<input type="text"/> <input type="text"/>	<input type="checkbox"/>
<input type="checkbox"/>	เดือน <input type="text"/> <input type="text"/> พ.ศ. <input type="text"/> <input type="text"/>	<input type="text"/> <input type="text"/>	<input type="text"/> <input type="text"/>	<input type="checkbox"/>
<input type="checkbox"/>	เดือน <input type="text"/> <input type="text"/> พ.ศ. <input type="text"/> <input type="text"/>	<input type="text"/> <input type="text"/>	<input type="text"/> <input type="text"/>	<input type="checkbox"/>
<input type="checkbox"/>	เดือน <input type="text"/> <input type="text"/> พ.ศ. <input type="text"/> <input type="text"/>	<input type="text"/> <input type="text"/>	<input type="text"/> <input type="text"/>	<input type="checkbox"/>

## ตอนที่ 7 การย้ายถิ่นของประชากร (ต่อ)

### ถามเฉพาะผู้ที่บันทึกรหัส "0 - 5" ใน F63

ลักษณะการย้ายถิ่น	"เมื่อ ... (ชื่อ) ... ย้ายมาอยู่เทศบาล / อบต. นี้ ยังมีบุคคลในครอบครัวของท่านอาศัยอยู่ที่อื่นหรือไม่"			ถามเฉพาะผู้ที่บันทึกรหัส 1 ใน F71	"สาเหตุหลักที่... (ชื่อ)... ย้ายมาอยู่ในเทศบาล / อบต. นี้"	ถามเฉพาะผู้ที่บันทึกรหัส 11-12 ในสดมภ์ F73
"... (ชื่อ) ... ย้ายมาแบบใด"	บันทึกรหัส			"... (ชื่อ) ... มีบุตรอายุต่ำกว่า 15 ปี ที่ยังอาศัยอยู่ในครัวเรือนเดิมหรือครัวเรือนอื่นกี่คน" (รวม บุตรที่ให้กำเนิดบุตรเลี้ยง และบุตรบุญธรรม)	บันทึกรหัส	"... (ชื่อ) ... ย้ายถิ่นมาเพื่อดูแลใคร/ให้ใครดูแลเป็นหลัก"
<p>ย้ายมาทั้งครัวเรือน .....1</p> <p>ย้ายมาบางส่วนของครัวเรือน .....2</p> <p>ย้ายมาคนเดียว .....3</p> <p>(ถามต่อไป)</p>	<p>อาศัยอยู่ที่อื่น .....1</p> <p>ไม่ได้อาศัยอยู่ที่อื่น เพราะอาศัยอยู่ด้วยกัน .....2</p> <p>ไม่มีบุคคลนั้น .....3</p> <p>(ถ้าสดมภ์ F69 บันทึก รหัส 1 - 3 ให้ถามต่อไป)</p> <p>(ถ้าสดมภ์ F70 บันทึก รหัส 1 - 3 ให้ถามต่อไป)</p> <p>(ถ้าสดมภ์ F71 บันทึก รหัส 1 ให้ถามต่อไป)</p> <p>รหัส 2 - 3 ให้ข้ามไปถามสดมภ์ F73)</p>	<p>บันทึกจำนวนบุตร</p> <p>(ถ้า มี ตั้งแต่ 8 คนขึ้นไป บันทึก "8"</p> <p>ถ้า ไม่มี บันทึก "0"</p> <p>(ถามต่อไป)</p>	<p>01</p> <p>02</p> <p>03</p> <p>04</p> <p>05</p> <p>06</p> <p>07</p> <p>08</p> <p>09</p> <p>10</p> <p>11</p> <p>12</p> <p>13</p> <p>(ถ้าบันทึกรหัส 1-10, 13 ข้ามไปถามสดมภ์ F75 รหัส 11-12 ถามต่อไป)</p>	<p>บันทึกรหัส</p> <p>1</p> <p>2</p> <p>3</p> <p>4</p> <p>5</p> <p>(ถามต่อไป)</p>		
F68	F69	F70	F71	F72	F73	F74
<input type="checkbox"/>	<input type="checkbox"/>	<input type="checkbox"/>	<input type="checkbox"/>	<input type="checkbox"/>	<input type="checkbox"/>	<input type="checkbox"/>
<input type="checkbox"/>	<input type="checkbox"/>	<input type="checkbox"/>	<input type="checkbox"/>	<input type="checkbox"/>	<input type="checkbox"/>	<input type="checkbox"/>
<input type="checkbox"/>	<input type="checkbox"/>	<input type="checkbox"/>	<input type="checkbox"/>	<input type="checkbox"/>	<input type="checkbox"/>	<input type="checkbox"/>
<input type="checkbox"/>	<input type="checkbox"/>	<input type="checkbox"/>	<input type="checkbox"/>	<input type="checkbox"/>	<input type="checkbox"/>	<input type="checkbox"/>
<input type="checkbox"/>	<input type="checkbox"/>	<input type="checkbox"/>	<input type="checkbox"/>	<input type="checkbox"/>	<input type="checkbox"/>	<input type="checkbox"/>
<input type="checkbox"/>	<input type="checkbox"/>	<input type="checkbox"/>	<input type="checkbox"/>	<input type="checkbox"/>	<input type="checkbox"/>	<input type="checkbox"/>
<input type="checkbox"/>	<input type="checkbox"/>	<input type="checkbox"/>	<input type="checkbox"/>	<input type="checkbox"/>	<input type="checkbox"/>	<input type="checkbox"/>

ตอนที่ 7 การย้ายถิ่นของประชากร (ต่อ)

ถามเฉพาะผู้ที่บันทึกรหัส "0 - 5" ใน F63

"ในช่วง 12 เดือนก่อนวัน สัมภาษณ์ "...(ชื่อ)...ย้ายถิ่น มาแล้วกี่ครั้ง"	"...(ชื่อ)... คิดว่า จะอยู่ใน เทศบาล/อบต.นี้ นานเท่าใด"	ถามเฉพาะผู้บันทึก รหัส 1-5 ในสดมภ์ F76	"นับตั้งแต่ ย้ายมาอยู่ เทศบาล/อบต.นี้ ... (ชื่อ) ... ได้รับเงิน/ สิ่งของ จากที่อื่นบ้าง หรือไม่"	ถามเฉพาะผู้บันทึก รหัส 1-3 ในสดมภ์ F78
		"สาเหตุหลักที่...(ชื่อ)... คิดจะย้ายออกจาก เทศบาล/อบต. นี้"		"ส่วนใหญ่ ... (ชื่อ) ... ได้รับเงิน/ สิ่งของ จากใคร"
บันทึกครั้ง ไม่เคยย้าย.....0 1 ครั้ง .....1 2 ครั้ง .....2 3 ครั้ง .....3 4 ครั้ง .....4 5 ครั้ง .....5 มากกว่า 5 ครั้ง .....6 (ถามต่อไป)	บันทึกครั้ง ต่ำกว่า 3 เดือน .....1 3 - 5.9 เดือน .....2 6 - 11.9 เดือน .....3 12 - 23.9 เดือน .....4 ตั้งแต่ 24 เดือนขึ้นไป .....5 คิดจะอยู่ตลอดไป .....6  (ถ้าบันทึกครั้ง 1-5 ถามต่อไป รหัส 6 ข้ามไปถาม สดมภ์ F78)	บันทึกครั้ง หางานทำ .....01 ต้องการเปลี่ยนงาน .....02 ต้องการรายได้เพิ่มขึ้น .....03 หน้าที่การงาน .....04 ศึกษาต่อ .....05 ย้ายที่อยู่อาศัย .....06 กลับภูมิลำเนา .....07 ติดตามคนในครอบครัว .....08 ทำกิจการครอบครัว .....09 รักษาตัว .....10 ขาดคนดูแล .....11 เพื่อดูแลผู้อื่น .....12 อื่น ๆ (ระบุ) .....13 (ถามต่อไป)	บันทึกครั้ง ได้รับ เฉพาะเงิน .....1 เฉพาะสิ่งของ .....2 ทั้งเงินและสิ่งของ .....3 ไม่ได้รับ .....4  (ถ้าบันทึกครั้ง 1-3 ถามต่อไป รหัส 4 ข้ามไปถาม สดมภ์ F81)	บันทึกครั้ง บิดา/มารดา .....1 สามี/ภรรยา .....2 บุตร .....3 ญาติอื่น ๆ .....4 บุคคลอื่นที่ไม่ใช่ญาติ ...5 (ถามต่อไป)
F75	F76	F77	F78	F79
<input type="checkbox"/>	<input type="checkbox"/>	<input type="checkbox"/>	<input type="checkbox"/>	<input type="checkbox"/>
<input type="checkbox"/>	<input type="checkbox"/>	<input type="checkbox"/>	<input type="checkbox"/>	<input type="checkbox"/>
<input type="checkbox"/>	<input type="checkbox"/>	<input type="checkbox"/>	<input type="checkbox"/>	<input type="checkbox"/>
<input type="checkbox"/>	<input type="checkbox"/>	<input type="checkbox"/>	<input type="checkbox"/>	<input type="checkbox"/>
<input type="checkbox"/>	<input type="checkbox"/>	<input type="checkbox"/>	<input type="checkbox"/>	<input type="checkbox"/>
<input type="checkbox"/>	<input type="checkbox"/>	<input type="checkbox"/>	<input type="checkbox"/>	<input type="checkbox"/>
<input type="checkbox"/>	<input type="checkbox"/>	<input type="checkbox"/>	<input type="checkbox"/>	<input type="checkbox"/>



ตอนที่ 7 การย้ายถิ่นของประชากร (ต่อ)

ถามเฉพาะผู้ที่บันทึกรหัส "0 - 5" ใน F63

ถามเฉพาะผู้บันทึก รหัส 1,3 ในสดมภ์ F78	"นับตั้งแต่ย้ายมาอยู่ เทศบาล/อบต.นี้ ... (ชื่อ) ... ส่งเงิน/สิ่งของ ไปที่อื่นหรือไม่"	ถามเฉพาะผู้บันทึก รหัส 1-3 ในสดมภ์ F81	ถามเฉพาะผู้บันทึก รหัส 1,3 ในสดมภ์ F81
<p>"ส่วนใหญ่ ...(ชื่อ)... ใช้เงินที่ได้รับ ไปในด้านใด"</p> <p>บันทึกรหัส</p> <p>ลงทุนทำธุรกิจ .....1 เป็นค่าใช้จ่ายในชีวิตประจำวัน .....2 เป็นทุนการศึกษา .....3 ใช้หนี้สิน .....4 กิจกรรมด้านสังคม .....5 อื่นๆ (ระบุ) .....6</p> <p>(ถามต่อไป)</p>	<p>บันทึกรหัส</p> <p>ส่ง</p> <p>เฉพาะเงิน .....1 เฉพาะสิ่งของ .....2 ทั้งเงินและสิ่งของ .....3 ไม่ได้ส่ง .....4</p> <p>(ถ้าบันทึกรหัส 1-3 : ถามต่อไป รหัส 4 : ยุติการสัมภาษณ์)</p>	<p>"ส่วนใหญ่...(ชื่อ)... ส่งเงิน/สิ่งของ เพื่อให้ใคร"</p> <p>บันทึกรหัส</p> <p>บิดา/มารดา .....1 สามี/ภรรยา .....2 บุตร .....3 ญาติอื่นๆ .....4 บุคคลอื่นที่ไม่ใช่ญาติ .....5</p> <p>(ถามต่อไป)</p>	<p>"...(ชื่อ)... ทราบหรือไม่ว่า เงินที่ส่งไปนั้น ส่วนใหญ่ถูกใช้ไป ในด้านใด"</p> <p>บันทึกรหัส</p> <p>ทราบ ถูกใช้ไปใน</p> <p>ลงทุนทำธุรกิจ .....1 เป็นค่าใช้จ่ายในชีวิตประจำวัน .....2 เป็นทุนการศึกษา .....3 ใช้หนี้สิน .....4 กิจกรรมด้านสังคม .....5 อื่นๆ (ระบุ) .....6 ไม่ทราบ .....9</p> <p>(ยุติการสัมภาษณ์)</p>
F80	F81	F82	F83
<input type="checkbox"/>	<input type="checkbox"/>	<input type="checkbox"/>	<input type="checkbox"/>
<input type="checkbox"/>	<input type="checkbox"/>	<input type="checkbox"/>	<input type="checkbox"/>
<input type="checkbox"/>	<input type="checkbox"/>	<input type="checkbox"/>	<input type="checkbox"/>
<input type="checkbox"/>	<input type="checkbox"/>	<input type="checkbox"/>	<input type="checkbox"/>
<input type="checkbox"/>	<input type="checkbox"/>	<input type="checkbox"/>	<input type="checkbox"/>
<input type="checkbox"/>	<input type="checkbox"/>	<input type="checkbox"/>	<input type="checkbox"/>

ภาคผนวก ค

ตารางสถิติ

## สารบัญตารางสถิติ

	หน้า
ตารางที่ 1 จำนวนประชากร จำแนกตามสถานภาพการย้ายถิ่น หมวดอายุ เพศ ภาค และเขตการปกครองที่อยู่ปัจจุบัน	51
ตารางที่ 2 จำนวนประชากร จำแนกตามสถานภาพการย้ายถิ่น การมีชื่อในทะเบียนบ้าน เพศ ภาค และเขตการปกครองที่อยู่ปัจจุบัน	56
ตารางที่ 3 จำนวนประชากรอายุ 15 ปีขึ้นไป จำแนกตามสถานภาพการย้ายถิ่น ระดับการศึกษาที่สำเร็จ เพศ ภาค และเขตการปกครองที่อยู่ปัจจุบัน	59
ตารางที่ 4 จำนวนประชากรอายุ 15 ปีขึ้นไป จำแนกตามสถานภาพการย้ายถิ่น สถานภาพสมรส เพศ ภาค และเขตการปกครองที่อยู่ปัจจุบัน	62
ตารางที่ 5 จำนวนผู้มีงานทำอายุ 15 ปีขึ้นไป จำแนกตามสถานภาพการย้ายถิ่น อาชีพปัจจุบัน เพศ ภาค และเขตการปกครองที่อยู่ปัจจุบัน	65
ตารางที่ 6 จำนวนผู้มีงานทำอายุ 15 ปีขึ้นไป จำแนกตามสถานภาพการย้ายถิ่น ประเภทอุตสาหกรรม เพศ ภาค และเขตการปกครองที่อยู่ปัจจุบัน	70
ตารางที่ 7 จำนวนผู้มีงานทำอายุ 15 ปีขึ้นไป จำแนกตามสถานภาพการย้ายถิ่น สถานภาพการทำงาน เพศ ภาค และเขตการปกครองที่อยู่ปัจจุบัน	79
ตารางที่ 8 จำนวนผู้ย้ายถิ่น จำแนกตามประเภทของการย้ายถิ่น ภาค และเขตการปกครองก่อนย้าย ภาค และเขตการปกครองที่อยู่ปัจจุบัน	82
ตารางที่ 9 จำนวนผู้ย้ายถิ่น จำแนกตามกระแสการย้ายถิ่น เพศ และภาคที่อยู่ปัจจุบัน	83
ตารางที่ 10 จำนวนผู้ย้ายถิ่น จำแนกตามรูปแบบการย้ายถิ่น เพศ ภาค และเขตการปกครองที่อยู่ปัจจุบัน	84
ตารางที่ 11 จำนวนผู้ย้ายถิ่น จำแนกตามสถานที่สามี / ภรรยา อาศัยอยู่ เพศ ภาค และเขตการปกครองที่อยู่ปัจจุบัน	85
ตารางที่ 12 จำนวนผู้ย้ายถิ่น จำแนกตามสถานที่บิดา / มารดา อาศัยอยู่ เพศ ภาค และเขตการปกครองที่อยู่ปัจจุบัน	86
ตารางที่ 13 จำนวนผู้ย้ายถิ่น จำแนกตามสถานที่บุตรอาศัยอยู่ เพศ ภาค และเขตการปกครองที่อยู่ปัจจุบัน	87
ตารางที่ 14 จำนวนผู้ย้ายถิ่น จำแนกตามจำนวนบุตรที่มีอายุต่ำกว่า 15 ปี ที่อาศัยในครัวเรือนเดิมหรือครัวเรือนอื่น เพศ ภาค และเขตการปกครองที่อยู่ปัจจุบัน	88
ตารางที่ 15 จำนวนผู้ย้ายถิ่น จำแนกตามเหตุผลของการย้ายถิ่น เพศ ภาค และเขตการปกครองที่อยู่ปัจจุบัน	89
ตารางที่ 16 จำนวนผู้ย้ายถิ่น จำแนกตามการย้ายถิ่นมาเพื่อดูแลใคร / ให้ใครดูแล เพศ ภาค และเขตการปกครองที่อยู่ปัจจุบัน	91

## สารบัญตารางสถิติ (ต่อ)

	หน้า
ตารางที่ 17 จำนวนผู้ย้ายถิ่น จำแนกตามจำนวนครั้งที่ย้ายถิ่น เพศ ภาค และ เขตการปกครองที่อยู่ปัจจุบัน	92
ตารางที่ 18 จำนวนผู้ย้ายถิ่น จำแนกตามระยะเวลาที่คาดว่าจะอยู่อาศัย เพศ ภาค และ เขตการปกครองที่อยู่ปัจจุบัน	93
ตารางที่ 19 จำนวนผู้ย้ายถิ่น จำแนกตามเหตุผลของการย้ายถิ่นในอนาคต เพศ ภาค และ เขตการปกครองที่อยู่ปัจจุบัน	94
ตารางที่ 20 จำนวนผู้ย้ายถิ่น ที่รับเงินและสิ่งของ จำแนกตามการรับเงินและสิ่งของ เพศ ภาค และเขตการปกครองที่อยู่ปัจจุบัน	96
ตารางที่ 21 จำนวนผู้ย้ายถิ่น ที่รับเงินและสิ่งของ จำแนกตามผู้ส่งเงิน / สิ่งของ เพศ ภาค และ เขตการปกครองที่อยู่ปัจจุบัน	97
ตารางที่ 22 จำนวนผู้ย้ายถิ่น ที่รับเงินและสิ่งของ จำแนกตามการใช้เงินที่ได้รับ เพศ ภาค และ เขตการปกครองที่อยู่ปัจจุบัน	98
ตารางที่ 23 จำนวนผู้ย้ายถิ่น ที่ส่งเงินและสิ่งของ จำแนกตามการส่งเงินและสิ่งของ เพศ ภาค และเขตการปกครองที่อยู่ปัจจุบัน	99
ตารางที่ 24 จำนวนผู้ย้ายถิ่น ที่ส่งเงินและสิ่งของ จำแนกตามผู้รับเงิน / สิ่งของ เพศ ภาค และ เขตการปกครองที่อยู่ปัจจุบัน	100
ตารางที่ 25 จำนวนผู้ย้ายถิ่น ที่ส่งเงินและสิ่งของ จำแนกตามการใช้เงินที่ส่งไป เพศ ภาค และ เขตการปกครองที่อยู่ปัจจุบัน	101

ตารางที่ 1 จำนวนประชากร จำแนกตามสถานภาพการย้ายถิ่น หมวดอายุ เพศ ภาค และเขตการปกครองที่อยู่ปัจจุบัน

หน่วย : พันคน

สถานภาพการย้ายถิ่น		ภาค และเขตการปกครองที่อยู่ปัจจุบัน														
หมวดอายุ	ทั่วราชอาณาจักร			กทม.	ภาคกลาง			ภาคเหนือ			ภาคตะวันออกเฉียงเหนือ			ภาคใต้		
	รวม	ในเขตฯ	นอกเขตฯ		รวม	ในเขตฯ	นอกเขตฯ	รวม	ในเขตฯ	นอกเขตฯ	รวม	ในเขตฯ	นอกเขตฯ	รวม	ในเขตฯ	นอกเขตฯ
ยอดรวม	68,152.1	30,614.9	37,537.1	8,854.7	20,249.0	9,318.3	10,930.8	11,229.5	3,905.1	7,324.4	18,410.2	5,386.4	13,023.9	9,408.6	3,150.5	6,258.1
0-14	11,211.6	4,671.3	6,540.3	1,200.7	2,954.8	1,294.6	1,660.2	1,748.7	578.1	1,170.6	3,406.3	985.8	2,420.5	1,901.2	612.3	1,288.9
15 - 17	2,549.1	1,022.8	1,526.2	200.4	648.7	286.6	362.1	442.2	153.2	289.0	857.6	250.8	606.9	400.1	131.8	268.3
18 - 19	1,798.6	745.8	1,052.8	158.8	476.9	215.3	261.6	305.6	108.1	197.5	583.5	171.5	412.0	273.8	92.0	181.7
20 - 24	4,856.4	2,138.4	2,718.0	530.1	1,393.9	651.5	742.4	785.4	285.3	500.1	1,448.1	428.8	1,019.3	698.9	242.7	456.2
25 - 29	4,961.5	2,383.2	2,578.3	738.7	1,624.5	790.5	834.0	746.2	269.5	476.7	1,162.4	344.1	818.4	689.7	240.4	449.3
30 - 34	4,613.5	2,388.0	2,225.4	901.6	1,663.4	811.8	851.6	602.6	212.0	390.5	788.2	232.4	555.8	657.8	230.2	427.6
35 - 39	4,687.1	2,402.1	2,285.0	895.8	1,723.2	835.0	888.2	594.8	204.6	390.2	821.9	242.4	579.5	651.3	224.3	427.0
40 - 49	10,354.8	4,968.1	5,386.7	1,668.2	3,416.1	1,608.2	1,807.9	1,445.5	504.7	940.9	2,455.9	724.7	1,731.3	1,369.1	462.3	906.7
50 - 59	10,251.5	4,553.0	5,698.5	1,278.5	2,981.2	1,351.5	1,629.7	1,840.4	653.3	1,187.0	2,891.6	849.3	2,042.3	1,259.9	420.4	839.5
60 ปีขึ้นไป	12,868.1	5,342.3	7,525.8	1,282.0	3,366.4	1,473.2	1,893.2	2,718.1	936.3	1,781.8	3,994.7	1,156.7	2,837.9	1,507.0	494.1	1,012.9
<b>ผู้ย้ายถิ่น</b>	<b>1,049.9</b>	<b>484.0</b>	<b>565.9</b>	<b>84.4</b>	<b>379.1</b>	<b>185.0</b>	<b>194.1</b>	<b>171.9</b>	<b>89.4</b>	<b>82.5</b>	<b>246.9</b>	<b>67.4</b>	<b>179.5</b>	<b>167.6</b>	<b>57.9</b>	<b>109.7</b>
0-14	130.9	65.0	65.9	19.1	46.8	19.1	27.6	19.7	12.4	7.3	22.4	6.1	16.3	23.0	8.3	14.6
15 - 17	31.8	11.8	20.0	3.4	12.0	2.9	9.1	5.0	2.3	2.7	5.2	0.7	4.5	6.2	2.5	3.7
18 - 19	55.3	27.3	28.0	2.1	18.2	8.2	10.0	14.3	9.5	4.8	11.6	4.5	7.1	9.1	3.0	6.1
20 - 24	234.8	95.8	139.0	12.3	68.4	39.4	29.0	39.2	13.3	25.9	82.3	19.2	63.1	32.5	11.5	21.0
25 - 29	166.2	82.3	83.9	15.3	56.8	25.9	30.9	23.8	15.0	8.7	37.8	13.4	24.4	32.6	12.7	19.9
30 - 34	123.4	49.9	73.4	10.3	49.0	20.8	28.1	16.9	6.5	10.4	26.1	5.9	20.2	21.1	6.3	14.8
35 - 39	86.3	44.1	42.1	7.4	38.2	19.2	19.0	15.7	9.1	6.6	13.5	4.8	8.7	11.5	3.5	8.0
40 - 49	116.7	58.0	58.7	3.3	49.1	26.8	22.3	23.3	14.1	9.2	23.8	8.4	15.4	17.2	5.4	11.8
50 - 59	66.2	33.1	33.0	8.4	25.9	14.9	11.0	7.1	3.3	3.8	16.0	3.1	13.0	8.7	3.4	5.3
60 ปีขึ้นไป	38.5	16.8	21.7	2.6	14.9	7.7	7.1	7.0	4.0	3.1	8.3	1.3	7.0	5.7	1.1	4.5

ตารางที่ 1 จำนวนประชากร จำแนกตามสถานภาพการย้ายถิ่น หมวดอายุ เพศ ภาค และเขตการปกครองที่อยู่ปัจจุบัน (ต่อ)

หน่วย : พันคน

สถานภาพการย้ายถิ่น		ภาค และเขตการปกครองที่อยู่ปัจจุบัน														
หมวดอายุ	ทั่วราชอาณาจักร			กทม.	ภาคกลาง			ภาคเหนือ			ภาคตะวันออกเฉียงเหนือ			ภาคใต้		
	เพศ	รวม	ในเขตฯ		นอกเขตฯ	รวม	ในเขตฯ	นอกเขตฯ	รวม	ในเขตฯ	นอกเขตฯ	รวม	ในเขตฯ	นอกเขตฯ	รวม	ในเขตฯ
ผู้ไม่ย้ายถิ่น	67,102.2	30,130.9	36,971.2	8,770.3	19,869.9	9,133.3	10,736.6	11,057.6	3,815.7	7,241.9	18,163.4	5,319.0	12,844.3	9,241.0	3,092.6	6,148.4
0-14	11,080.7	4,606.4	6,474.3	1,181.6	2,908.0	1,275.5	1,632.5	1,729.0	565.7	1,163.3	3,383.9	979.7	2,404.2	1,878.2	603.9	1,274.3
15 - 17	2,517.3	1,011.1	1,506.2	197.0	636.7	283.8	352.9	437.3	151.0	286.3	852.4	250.1	602.3	393.9	129.3	264.6
18 - 19	1,743.3	718.5	1,024.8	156.7	458.7	207.1	251.6	291.3	98.7	192.7	571.9	167.0	404.9	264.6	89.0	175.6
20 - 24	4,621.6	2,042.7	2,579.0	517.7	1,325.5	612.1	713.4	746.2	272.0	474.2	1,365.8	409.6	956.2	666.4	231.2	435.2
25 - 29	4,795.2	2,300.8	2,494.4	723.4	1,567.7	764.6	803.1	722.4	254.4	468.0	1,124.7	330.7	794.0	657.0	227.7	429.3
30 - 34	4,490.1	2,338.1	2,152.0	891.2	1,614.4	791.0	823.5	585.7	205.5	380.1	762.1	226.5	535.6	636.7	223.9	412.8
35 - 39	4,600.8	2,357.9	2,242.9	888.4	1,685.0	815.8	869.3	579.1	195.5	383.6	808.5	237.6	570.9	639.8	220.7	419.1
40 - 49	10,238.1	4,910.1	5,328.0	1,664.9	3,367.0	1,581.5	1,785.6	1,422.3	490.6	931.7	2,432.1	716.2	1,715.9	1,351.9	457.0	894.9
50 - 59	10,185.3	4,519.8	5,665.5	1,270.0	2,955.3	1,336.6	1,618.7	1,833.2	650.0	1,183.2	2,875.6	846.2	2,029.4	1,251.2	417.0	834.2
60 ปีขึ้นไป	12,829.6	5,325.5	7,504.1	1,279.4	3,351.5	1,465.4	1,886.1	2,711.0	932.3	1,778.7	3,986.4	1,155.4	2,831.0	1,501.3	492.9	1,008.4
ชาย	33,192.5	14,751.3	18,441.2	4,284.9	9,891.4	4,504.4	5,387.0	5,452.8	1,857.9	3,594.9	8,940.2	2,588.9	6,351.3	4,623.2	1,515.2	3,107.9
0-14	5,732.3	2,360.8	3,371.4	613.5	1,508.7	652.1	856.6	894.9	289.3	605.5	1,743.3	499.4	1,243.9	972.0	306.5	665.4
15 - 17	1,296.6	511.9	784.7	100.1	328.0	142.6	185.5	225.7	76.6	149.1	438.4	127.0	311.5	204.3	65.7	138.6
18 - 19	912.3	371.7	540.6	78.9	241.5	107.0	134.5	155.3	53.7	101.6	296.9	86.4	210.5	139.6	45.7	93.9
20 - 24	2,455.7	1,062.3	1,393.4	264.6	711.1	324.6	386.5	395.7	140.0	255.6	728.6	213.0	515.6	355.7	120.0	235.7
25 - 29	2,506.3	1,190.1	1,316.2	371.7	836.9	399.0	437.9	375.9	133.0	242.9	570.7	166.9	403.8	351.0	119.4	231.6
30 - 34	2,317.7	1,174.2	1,143.5	430.1	849.8	407.6	442.2	307.9	106.4	201.5	396.8	115.8	281.0	333.1	114.3	218.8
35 - 39	2,320.6	1,171.3	1,149.3	430.3	850.2	408.6	441.6	300.2	101.2	199.0	410.7	119.8	290.9	329.1	111.4	217.8
40 - 49	5,022.0	2,402.5	2,619.5	821.7	1,673.4	782.6	890.7	697.3	237.9	459.4	1,165.5	340.4	825.1	664.1	219.9	444.2
50 - 59	4,868.0	2,146.8	2,721.3	611.7	1,416.9	638.7	778.1	860.1	299.2	560.9	1,375.2	399.9	975.3	604.1	197.2	406.9
60 ปีขึ้นไป	5,761.2	2,359.7	3,401.4	562.3	1,474.8	641.6	833.3	1,239.8	420.5	819.3	1,814.0	520.2	1,293.8	670.1	215.1	455.0

ตารางที่ 1 จำนวนประชากร จำแนกตามสถานภาพการย้ายถิ่น หมวดอายุ เพศ ภาค และเขตการปกครองที่อยู่ปัจจุบัน (ต่อ)

หน่วย : พันคน

สถานภาพการย้ายถิ่น		ภาค และเขตการปกครองที่อยู่ปัจจุบัน															
หมวดอายุ	ทั่วราชอาณาจักร			กทม.	ภาคกลาง			ภาคเหนือ			ภาคตะวันออกเฉียงเหนือ			ภาคใต้			
	เพศ	รวม	ในเขตฯ		นอกเขตฯ	รวม	ในเขตฯ	นอกเขตฯ	รวม	ในเขตฯ	นอกเขตฯ	รวม	ในเขตฯ	นอกเขตฯ	รวม	ในเขตฯ	นอกเขตฯ
ผู้ย้ายถิ่น		530.3	230.8	299.6	33.3	197.6	96.9	100.7	84.0	39.6	44.4	127.4	32.2	95.2	88.1	28.9	59.2
0-14		58.2	22.9	35.3	2.4	24.9	10.1	14.8	7.6	3.3	4.3	11.1	2.5	8.6	12.2	4.6	7.6
15 - 17		15.4	5.0	10.4	1.3	6.5	1.9	4.6	1.4	0.3	1.1	2.7	0.0	2.7	3.5	1.5	1.9
18 - 19		27.5	13.5	14.0	0.0	8.5	3.4	5.1	9.5	5.6	3.9	4.7	2.5	2.2	4.9	2.1	2.8
20 - 24		119.2	45.4	73.8	7.2	34.5	20.5	14.0	14.9	3.4	11.5	45.1	8.6	36.5	17.6	5.7	11.8
25 - 29		82.7	40.1	42.5	8.1	25.7	11.1	14.7	14.6	8.8	5.8	17.5	5.6	11.9	16.7	6.5	10.2
30 - 34		66.7	28.7	38.0	6.5	27.3	12.9	14.4	8.8	2.5	6.3	11.9	3.6	8.3	12.1	3.1	9.0
35 - 39		44.3	22.9	21.4	2.5	21.3	11.0	10.3	7.3	4.8	2.6	8.1	3.2	5.0	5.0	1.4	3.6
40 - 49		63.1	29.5	33.6	1.4	26.5	14.3	12.3	13.7	8.2	5.5	11.7	3.9	7.8	9.7	1.8	8.0
50 - 59		34.3	16.6	17.6	3.1	15.2	9.2	6.0	2.8	1.3	1.5	9.4	1.5	7.9	3.8	1.6	2.2
60 ปีขึ้นไป		18.9	6.1	12.9	0.6	7.1	2.6	4.5	3.4	1.4	1.9	5.2	0.9	4.3	2.6	0.5	2.1
ผู้ไม่ย้ายถิ่น		32,662.2	14,520.6	18,141.6	4,251.7	9,693.8	4,407.5	5,286.2	5,368.8	1,818.3	3,550.5	8,812.8	2,556.7	6,256.1	4,535.1	1,486.4	3,048.7
0-14		5,674.1	2,338.0	3,336.1	611.1	1,483.8	641.9	841.8	887.2	286.0	601.2	1,732.2	497.0	1,235.2	959.8	302.0	657.8
15 - 17		1,281.2	506.9	774.3	98.8	321.5	140.7	180.8	224.4	76.3	148.1	435.7	127.0	308.7	200.9	64.2	136.7
18 - 19		884.8	358.2	526.6	78.9	233.0	103.6	129.4	145.8	48.2	97.7	292.3	83.9	208.4	134.7	43.6	91.1
20 - 24		2,336.4	1,016.9	1,319.6	257.4	676.6	304.1	372.5	380.8	136.6	244.2	683.5	204.4	479.0	338.1	114.3	223.8
25 - 29		2,423.6	1,149.9	1,273.7	363.6	811.2	388.0	423.2	361.2	124.2	237.1	553.3	161.3	391.9	334.3	112.9	221.4
30 - 34		2,251.0	1,145.5	1,105.5	423.6	822.5	394.7	427.8	299.1	103.9	195.2	384.9	112.2	272.7	321.0	111.1	209.8
35 - 39		2,276.3	1,148.4	1,127.8	427.8	828.9	397.6	431.3	292.9	96.5	196.4	402.6	116.7	285.9	324.1	109.9	214.2
40 - 49		4,958.9	2,373.0	2,585.9	820.3	1,646.8	768.4	878.4	683.6	229.7	453.9	1,153.8	336.5	817.3	654.4	218.1	436.3
50 - 59		4,833.7	2,130.1	2,703.6	608.6	1,401.7	629.6	772.1	857.4	297.9	559.4	1,365.8	398.4	967.4	600.3	195.6	404.7
60 ปีขึ้นไป		5,742.2	2,353.6	3,388.6	561.7	1,467.7	639.0	828.8	1,236.5	419.1	817.4	1,808.8	519.3	1,289.5	667.5	214.6	452.9

ตารางที่ 1 จำนวนประชากร จำแนกตามสถานภาพการย้ายถิ่น หมวดอายุ เพศ ภาค และเขตการปกครองที่อยู่ปัจจุบัน (ต่อ)

หน่วย : พันคน

สถานภาพการย้ายถิ่น		ภาค และเขตการปกครองที่อยู่ปัจจุบัน														
หมวดอายุ	ทั่วราชอาณาจักร			กทม.	ภาคกลาง			ภาคเหนือ			ภาคตะวันออกเฉียงเหนือ			ภาคใต้		
	รวม	ในเขตฯ	นอกเขตฯ		รวม	ในเขตฯ	นอกเขตฯ	รวม	ในเขตฯ	นอกเขตฯ	รวม	ในเขตฯ	นอกเขตฯ	รวม	ในเขตฯ	นอกเขตฯ
หญิง	34,959.6	15,863.6	19,096.0	4,569.8	10,357.6	4,813.8	5,543.8	5,776.7	2,047.2	3,729.5	9,470.0	2,797.5	6,672.5	4,785.4	1,635.3	3,150.2
0-14	5,479.3	2,310.5	3,168.8	587.2	1,446.1	642.5	803.6	853.8	288.7	565.1	1,663.0	486.3	1,176.7	929.2	305.7	623.5
15 - 17	1,252.5	510.9	741.6	100.3	320.7	144.1	176.6	216.5	76.6	139.9	419.2	123.8	295.4	195.8	66.1	129.7
18 - 19	886.3	374.1	512.3	79.9	235.4	108.4	127.1	150.3	54.4	95.9	286.6	85.1	201.5	134.1	46.3	87.8
20 - 24	2,400.7	1,076.1	1,324.6	265.5	682.8	326.9	355.9	389.7	145.3	244.4	719.5	215.8	503.7	343.2	122.7	220.5
25 - 29	2,455.2	1,193.1	1,262.1	367.0	787.5	391.5	396.0	370.3	136.5	233.8	591.7	177.1	414.6	338.7	121.0	217.7
30 - 34	2,295.8	1,213.8	1,082.0	471.5	813.6	404.2	409.4	294.7	105.6	189.1	391.4	116.6	274.7	324.7	116.0	208.7
35 - 39	2,366.5	1,230.7	1,135.7	465.5	873.0	426.4	446.6	294.6	103.4	191.2	411.2	122.6	288.6	322.2	112.9	209.3
40 - 49	5,332.8	2,565.6	2,767.3	846.5	1,742.7	825.6	917.1	748.2	266.8	481.5	1,290.4	384.3	906.2	704.9	242.4	462.5
50 - 59	5,383.5	2,406.2	2,977.2	666.8	1,564.3	712.8	851.5	980.2	354.1	626.1	1,516.5	449.4	1,067.1	655.8	223.2	432.6
60 ปีขึ้นไป	7,107.0	2,982.5	4,124.4	719.7	1,891.5	831.6	1,059.9	1,478.3	515.8	962.5	2,180.6	636.5	1,544.1	836.8	278.9	557.9
ผู้ย้ายถิ่น	519.6	253.3	266.3	51.1	181.5	88.1	93.4	88.0	49.9	38.1	119.5	35.2	84.3	79.5	29.0	50.5
0-14	72.7	42.1	30.6	16.7	21.9	9.0	12.9	12.0	9.0	3.0	11.3	3.6	7.7	10.8	3.8	7.0
15 - 17	16.4	6.7	9.7	2.1	5.5	1.0	4.5	3.6	2.0	1.6	2.4	0.7	1.8	2.8	1.0	1.8
18 - 19	27.7	13.7	14.0	2.1	9.8	4.8	4.9	4.8	3.9	0.9	6.9	2.0	4.9	4.2	0.9	3.3
20 - 24	115.5	50.3	65.2	5.1	33.9	18.9	15.0	24.3	9.9	14.4	37.2	10.6	26.6	15.0	5.8	9.2
25 - 29	83.6	42.2	41.4	7.2	31.0	14.8	16.2	9.1	6.3	2.9	20.3	7.7	12.5	16.0	6.2	9.8
30 - 34	56.6	21.2	35.4	3.8	21.6	7.9	13.7	8.1	4.0	4.1	14.1	2.3	11.8	9.0	3.2	5.8
35 - 39	41.9	21.2	20.7	4.9	16.9	8.2	8.6	8.4	4.4	4.0	5.4	1.7	3.7	6.5	2.1	4.4
40 - 49	53.6	28.5	25.1	1.9	22.5	12.5	10.0	9.6	5.9	3.7	12.1	4.5	7.6	7.4	3.6	3.9
50 - 59	31.9	16.5	15.4	5.3	10.7	5.7	4.9	4.4	2.0	2.3	6.7	1.6	5.1	4.9	1.8	3.1
60 ปีขึ้นไป	19.6	10.7	8.8	2.0	7.8	5.1	2.6	3.7	2.5	1.2	3.1	0.4	2.6	3.1	0.7	2.4



ตารางที่ 1 จำนวนประชากร จำแนกตามสถานภาพการย้ายถิ่น หมวดอายุ เพศ ภาค และเขตการปกครองที่อยู่ปัจจุบัน (ต่อ)

หน่วย : พันคน

สถานภาพการย้ายถิ่น	ภาค และเขตการปกครองที่อยู่ปัจจุบัน															
	ทั่วราชอาณาจักร			กทม.	ภาคกลาง			ภาคเหนือ			ภาคตะวันออกเฉียงเหนือ			ภาคใต้		
	รวม	ในเขตฯ	นอกเขตฯ		รวม	ในเขตฯ	นอกเขตฯ	รวม	ในเขตฯ	นอกเขตฯ	รวม	ในเขตฯ	นอกเขตฯ	รวม	ในเขตฯ	นอกเขตฯ
เพศ	รวม	ในเขตฯ	นอกเขตฯ	รวม	ในเขตฯ	นอกเขตฯ	รวม	ในเขตฯ	นอกเขตฯ	รวม	ในเขตฯ	นอกเขตฯ	รวม	ในเขตฯ	นอกเขตฯ	
ผู้ไม่ย้ายถิ่น	34,440.0	15,610.3	18,829.7	4,518.7	10,176.2	4,725.8	5,450.4	5,688.7	1,997.3	3,691.4	9,350.6	2,762.3	6,588.2	4,705.9	1,606.3	3,099.6
0-14	5,406.6	2,268.4	3,138.2	570.5	1,424.2	633.5	790.7	841.8	279.7	562.1	1,651.7	482.7	1,169.0	918.4	302.0	616.5
15 - 17	1,236.1	504.2	731.9	98.2	315.2	143.1	172.1	212.9	74.7	138.2	416.7	123.1	293.6	193.0	65.1	127.9
18 - 19	858.6	360.3	498.2	77.8	225.6	103.5	122.1	145.5	50.5	95.0	279.7	83.1	196.6	129.9	45.4	84.5
20 - 24	2,285.2	1,025.8	1,259.4	260.4	648.9	308.0	340.9	365.4	135.4	230.0	682.3	205.2	477.1	328.3	116.9	211.3
25 - 29	2,371.6	1,150.9	1,220.8	359.8	756.5	376.7	379.8	361.2	130.2	231.0	571.4	169.4	402.0	322.7	114.8	207.9
30 - 34	2,239.2	1,192.6	1,046.5	467.7	792.0	396.3	395.7	286.6	101.6	184.9	377.2	114.3	262.9	315.7	112.7	203.0
35 - 39	2,324.5	1,209.5	1,115.0	460.6	856.1	418.2	438.0	286.2	99.0	187.2	405.8	120.9	284.9	315.7	110.8	204.9
40 - 49	5,279.2	2,537.1	2,742.1	844.6	1,720.2	813.1	907.1	738.7	260.9	477.8	1,278.3	379.7	898.6	697.5	238.8	458.6
50 - 59	5,351.6	2,389.7	2,961.9	661.4	1,553.6	707.0	846.6	975.9	352.1	623.8	1,509.8	447.8	1,062.0	650.9	221.4	429.5
60 ปีขึ้นไป	7,087.4	2,971.8	4,115.6	717.7	1,883.8	826.5	1,057.3	1,474.6	513.2	961.3	2,177.6	636.1	1,541.5	833.8	278.3	555.5

ตารางที่ 2 จำนวนประชากร จำแนกตามสถานภาพการย้ายถิ่น การมีชื่อในทะเบียนบ้าน เพศ ภาค และเขตการปกครองที่อยู่ปัจจุบัน

หน่วย : พันคน

สถานภาพการย้ายถิ่น การมีชื่อในทะเบียนบ้าน	ภาค และเขตการปกครองที่อยู่ปัจจุบัน															
	ทั่วราชอาณาจักร			กทม.	ภาคกลาง			ภาคเหนือ			ภาคตะวันออกเฉียงเหนือ			ภาคใต้		
	เพศ	รวม	ในเขตฯ		นอกเขตฯ	รวม	ในเขตฯ	นอกเขตฯ	รวม	ในเขตฯ	นอกเขตฯ	รวม	ในเขตฯ	นอกเขตฯ	รวม	ในเขตฯ
ยอดรวม	68,152.1	30,614.9	37,537.1	8,854.7	20,249.0	9,318.3	10,930.8	11,229.5	3,905.1	7,324.4	18,410.2	5,386.4	13,023.9	9,408.6	3,150.5	6,258.1
มีบ้านที่อยู่อาศัย	53,582.7	21,342.3	32,240.5	5,145.9	14,388.1	6,043.1	8,345.0	9,800.8	3,267.7	6,533.2	16,906.4	4,723.8	12,182.6	7,341.6	2,161.9	5,179.7
มีอยู่ที่ยื่น																
จังหวัดนี้	7,534.5	4,250.3	3,284.1	1,358.9	2,389.4	1,249.3	1,140.1	1,053.7	441.3	612.4	1,219.3	523.2	696.2	1,513.1	677.6	835.5
จังหวัดอื่น	5,783.7	4,225.3	1,558.4	2,116.8	2,773.9	1,629.8	1,144.1	250.6	133.4	117.2	245.0	124.3	120.7	397.4	221.0	176.4
ไม่มีในประเทศไทย	1,174.1	765.8	408.4	231.6	671.1	384.8	286.4	86.7	49.3	37.4	34.2	13.7	20.5	150.5	86.4	64.1
แต่มีในประเทศอื่น																
ไม่มีที่ใดเลย	77.0	31.3	45.8	1.5	26.5	11.4	15.1	37.6	13.4	24.2	5.4	1.5	4.0	5.9	3.5	2.4
<b>ผู้ย้ายถิ่น</b>	<b>1,049.9</b>	<b>484.0</b>	<b>565.9</b>	<b>84.4</b>	<b>379.1</b>	<b>185.0</b>	<b>194.1</b>	<b>171.9</b>	<b>89.4</b>	<b>82.5</b>	<b>246.9</b>	<b>67.4</b>	<b>179.5</b>	<b>167.6</b>	<b>57.9</b>	<b>109.7</b>
มีบ้านที่อยู่อาศัย	327.6	85.8	241.9	4.2	52.6	15.3	37.3	65.9	17.7	48.1	144.9	32.6	112.3	60.1	15.9	44.2
มีอยู่ที่ยื่น																
จังหวัดนี้	270.9	128.2	142.7	10.6	94.5	47.0	47.5	48.1	30.2	17.9	63.5	20.8	42.7	54.3	19.7	34.6
จังหวัดอื่น	365.1	211.8	153.3	65.7	184.3	95.0	89.3	34.7	19.2	15.5	35.8	13.4	22.4	44.5	18.4	26.1
ไม่มีในประเทศไทย	78.5	51.2	27.3	3.9	47.4	27.6	19.8	15.8	15.2	0.6	2.7	0.5	2.1	8.8	3.9	4.9
แต่มีในประเทศอื่น																
ไม่มีที่ใดเลย	7.8	7.1	0.7	-	0.3	-	0.3	7.5	7.1	0.4	-	-	-	-	-	-
<b>ผู้ไม่ย้ายถิ่น</b>	<b>67,102.2</b>	<b>30,130.9</b>	<b>36,971.2</b>	<b>8,770.3</b>	<b>19,869.9</b>	<b>9,133.3</b>	<b>10,736.6</b>	<b>11,057.6</b>	<b>3,815.7</b>	<b>7,241.9</b>	<b>18,163.3</b>	<b>5,319.0</b>	<b>12,844.3</b>	<b>9,241.0</b>	<b>3,092.6</b>	<b>6,148.4</b>
มีบ้านที่อยู่อาศัย	53,255.1	21,256.5	31,998.6	5,141.7	14,335.4	6,027.8	8,307.7	9,735.0	3,249.9	6,485.1	16,761.5	4,691.2	12,070.3	7,281.5	2,146.0	5,135.6
มีอยู่ที่ยื่น																
จังหวัดนี้	7,263.6	4,122.1	3,141.5	1,348.3	2,294.9	1,202.3	1,092.7	1,005.6	411.2	594.5	1,155.9	502.4	653.5	1,458.8	658.0	800.9
จังหวัดอื่น	5,418.6	4,013.5	1,405.1	2,051.1	2,589.6	1,534.7	1,054.8	215.9	114.2	101.7	209.1	110.8	98.3	352.9	202.6	150.3
ไม่มีในประเทศไทย	1,095.6	714.6	381.0	227.7	623.8	357.2	266.6	70.9	34.0	36.9	31.5	13.2	18.3	141.8	82.5	59.2
แต่มีในประเทศอื่น																
ไม่มีที่ใดเลย	69.2	24.2	45.1	1.5	26.2	11.4	14.8	30.2	6.3	23.8	5.4	1.5	4.0	5.9	3.5	2.4

ตารางที่ 2 จำนวนประชากร จำแนกตามสถานภาพการย้ายถิ่น การมีชื่อในทะเบียนบ้าน เพศ ภาค และเขตการปกครองที่อยู่ปัจจุบัน (ต่อ)

หน่วย : พันคน

สถานภาพการย้ายถิ่น การมีชื่อในทะเบียนบ้าน	ภาค และเขตการปกครองที่อยู่ปัจจุบัน															
	ทั่วราชอาณาจักร			กทม.	ภาคกลาง			ภาคเหนือ			ภาคตะวันออกเฉียงเหนือ			ภาคใต้		
	เพศ	รวม	ในเขตฯ		นอกเขตฯ	รวม	ในเขตฯ	นอกเขตฯ	รวม	ในเขตฯ	นอกเขตฯ	รวม	ในเขตฯ	นอกเขตฯ	รวม	ในเขตฯ
ชาย	33,192.5	14,751.3	18,441.2	4,284.9	9,891.4	4,504.4	5,387.0	5,452.8	1,857.9	3,594.9	8,940.2	2,588.9	6,351.3	4,623.2	1,515.2	3,107.9
มีบ้านที่อยู่อาศัย	25,898.6	10,151.8	15,746.7	2,445.3	6,878.3	2,839.2	4,039.1	4,789.0	1,566.1	3,222.9	8,195.5	2,270.2	5,925.3	3,590.5	1,031.1	2,559.4
มีอยู่ที่อื่น																
จังหวัดนี้	3,736.1	2,063.6	1,672.5	670.8	1,213.9	616.4	597.5	487.1	197.4	289.7	603.8	246.0	357.7	760.5	333.0	427.5
จังหวัดอื่น	2,901.1	2,118.7	782.4	1,059.3	1,410.2	826.5	583.7	119.0	64.9	54.2	125.5	65.9	59.6	187.0	102.1	84.9
ไม่มีในประเทศไทย	624.7	403.8	220.9	108.9	374.4	214.6	159.8	46.2	26.8	19.4	12.7	6.0	6.7	82.4	47.4	35.0
แต่มีในประเทศอื่น																
ไม่มีที่ใดเลย	32.1	13.4	18.7	0.6	14.6	7.7	6.9	11.4	2.7	8.7	2.8	0.7	2.1	2.8	1.7	1.1
<b>ผู้ย้ายถิ่น</b>	<b>530.3</b>	<b>230.8</b>	<b>299.6</b>	<b>33.3</b>	<b>197.6</b>	<b>96.9</b>	<b>100.7</b>	<b>84.0</b>	<b>39.6</b>	<b>44.4</b>	<b>127.4</b>	<b>32.2</b>	<b>95.2</b>	<b>88.1</b>	<b>28.9</b>	<b>59.2</b>
มีบ้านที่อยู่อาศัย	178.1	48.2	129.9	3.7	28.0	9.1	18.8	35.0	9.7	25.3	76.8	16.8	59.9	34.7	8.9	25.8
มีอยู่ที่อื่น																
จังหวัดนี้	134.8	58.7	76.1	3.6	48.4	22.9	25.4	22.8	12.0	10.8	33.0	10.5	22.5	27.2	9.8	17.4
จังหวัดอื่น	176.1	96.1	79.9	24.4	95.1	49.0	46.2	17.7	9.4	8.3	17.2	4.4	12.8	21.6	8.9	12.6
ไม่มีในประเทศไทย	41.1	27.7	13.4	1.6	25.9	15.9	10.0	8.6	8.6	-	0.4	0.4	-	4.6	1.2	3.4
แต่มีในประเทศอื่น																
ไม่มีที่ใดเลย	0.3	-	0.3	-	0.3	-	0.3	-	-	-	-	-	-	-	-	-
<b>ผู้ไม่ย้ายถิ่น</b>	<b>32,662.2</b>	<b>14,520.6</b>	<b>18,141.6</b>	<b>4,251.7</b>	<b>9,693.8</b>	<b>4,407.5</b>	<b>5,286.2</b>	<b>5,368.8</b>	<b>1,818.3</b>	<b>3,550.5</b>	<b>8,812.8</b>	<b>2,556.7</b>	<b>6,256.1</b>	<b>4,535.1</b>	<b>1,486.4</b>	<b>3,048.7</b>
มีบ้านที่อยู่อาศัย	25,720.5	10,103.6	15,616.9	2,441.6	6,850.4	2,830.1	4,020.3	4,754.1	1,556.4	3,197.7	8,118.7	2,253.3	5,865.4	3,555.7	1,022.2	2,533.6
มีอยู่ที่อื่น																
จังหวัดนี้	3,601.3	2,004.9	1,596.4	667.2	1,165.6	593.5	572.1	464.4	185.4	278.9	570.8	235.6	335.2	733.4	323.2	410.2
จังหวัดอื่น	2,725.0	2,022.6	702.5	1,034.9	1,315.1	777.6	537.5	101.4	55.5	45.9	108.2	61.4	46.8	165.4	93.1	72.3
ไม่มีในประเทศไทย	583.6	376.1	207.5	107.3	348.5	198.7	149.8	37.6	18.3	19.4	12.3	5.6	6.7	77.8	46.2	31.6
แต่มีในประเทศอื่น																
ไม่มีที่ใดเลย	31.8	13.4	18.4	0.6	14.3	7.7	6.6	11.4	2.7	8.7	2.8	0.7	2.1	2.8	1.7	1.1

ตารางที่ 2 จำนวนประชากร จำแนกตามสถานภาพการย้ายถิ่น การมีชื่อในทะเบียนบ้าน เพศ ภาค และเขตการปกครองที่อยู่ปัจจุบัน (ต่อ)

หน่วย : พันคน

สถานภาพการย้ายถิ่น การมีชื่อในทะเบียนบ้าน	ภาค และเขตการปกครองที่อยู่ปัจจุบัน															
	ทั่วราชอาณาจักร			กทม.	ภาคกลาง			ภาคเหนือ			ภาคตะวันออกเฉียงเหนือ			ภาคใต้		
	เพศ	รวม	ในเขตฯ		นอกเขตฯ	รวม	ในเขตฯ	นอกเขตฯ	รวม	ในเขตฯ	นอกเขตฯ	รวม	ในเขตฯ	นอกเขตฯ	รวม	ในเขตฯ
หญิง	34,959.6	15,863.6	19,096.0	4,569.8	10,357.6	4,813.8	5,543.8	5,776.7	2,047.2	3,729.5	9,470.0	2,797.5	6,672.5	4,785.4	1,635.3	3,150.2
มีบ้านที่อยู่อาศัย	27,684.2	11,190.4	16,493.7	2,700.6	7,509.7	3,203.8	4,305.9	5,011.8	1,701.6	3,310.2	8,710.9	2,453.6	6,257.3	3,751.1	1,130.8	2,620.3
มีอยู่ที่อื่น																
จังหวัดนี้	3,798.4	2,186.7	1,611.6	688.1	1,175.5	632.9	542.6	566.6	243.9	322.6	615.6	277.1	338.4	752.6	344.6	407.9
จังหวัดอื่น	2,882.6	2,106.6	776.0	1,057.5	1,363.7	803.2	560.4	131.6	68.6	63.0	119.5	58.4	61.1	210.4	119.0	91.4
ไม่มีในประเทศไทย	549.5	362.0	187.5	122.7	296.7	170.2	126.6	40.5	22.4	18.0	21.4	7.7	13.8	68.2	39.0	29.1
แต่มีในประเทศอื่น																
ไม่มีที่ใดเลย	44.9	17.9	27.1	0.9	12.0	3.7	8.3	26.3	10.7	15.6	2.6	0.7	1.9	3.2	1.8	1.3
<b>ผู้ย้ายถิ่น</b>	<b>519.6</b>	<b>253.3</b>	<b>266.3</b>	<b>51.1</b>	<b>181.5</b>	<b>88.1</b>	<b>93.4</b>	<b>88.0</b>	<b>49.9</b>	<b>38.1</b>	<b>119.5</b>	<b>35.2</b>	<b>84.3</b>	<b>79.5</b>	<b>29.0</b>	<b>50.5</b>
มีบ้านที่อยู่อาศัย	149.6	37.6	112.0	0.5	24.7	6.2	18.5	30.9	8.1	22.8	68.1	15.8	52.3	25.3	7.0	18.4
มีอยู่ที่อื่น																
จังหวัดนี้	136.0	69.5	66.5	7.0	46.1	24.1	22.0	25.3	18.2	7.1	30.5	10.3	20.2	27.1	9.9	17.2
จังหวัดอื่น	189.0	115.6	73.4	41.3	89.2	46.1	43.1	17.1	9.8	7.2	18.6	9.0	9.6	22.9	9.5	13.4
ไม่มีในประเทศไทย	37.5	23.5	14.0	2.3	21.5	11.7	9.8	7.2	6.7	0.6	2.2	0.1	2.1	4.2	2.7	1.5
แต่มีในประเทศอื่น																
ไม่มีที่ใดเลย	7.5	7.1	0.4	-	-	-	-	7.5	7.1	0.4	-	-	-	-	-	-
<b>ผู้ไม่ย้ายถิ่น</b>	<b>34,440.0</b>	<b>15,610.3</b>	<b>18,829.7</b>	<b>4,518.7</b>	<b>10,176.2</b>	<b>4,725.8</b>	<b>5,450.4</b>	<b>5,688.7</b>	<b>1,997.3</b>	<b>3,691.4</b>	<b>9,350.6</b>	<b>2,762.3</b>	<b>6,588.2</b>	<b>4,705.9</b>	<b>1,606.3</b>	<b>3,099.6</b>
มีบ้านที่อยู่อาศัย	27,534.6	11,152.8	16,381.8	2,700.1	7,485.1	3,197.7	4,287.4	4,980.9	1,693.5	3,287.4	8,642.8	2,437.8	6,204.9	3,725.8	1,123.8	2,602.0
มีอยู่ที่อื่น																
จังหวัดนี้	3,662.3	2,117.2	1,545.1	681.1	1,129.4	608.8	520.6	541.3	225.7	315.5	585.1	266.8	318.3	725.5	334.8	390.7
จังหวัดอื่น	2,693.6	1,991.0	702.6	1,016.2	1,274.5	757.1	517.3	114.5	58.7	55.8	100.9	49.4	51.5	187.5	109.5	78.0
ไม่มีในประเทศไทย	512.0	338.5	173.5	120.3	275.3	158.5	116.8	33.3	15.8	17.5	19.2	7.6	11.6	64.0	36.3	27.6
แต่มีในประเทศอื่น																
ไม่มีที่ใดเลย	37.5	10.8	26.7	0.9	12.0	3.7	8.3	18.8	3.6	15.2	2.6	0.7	1.9	3.2	1.8	1.3

ตารางที่ 3 จำนวนประชากรอายุ 15 ปีขึ้นไป จำแนกตามสถานภาพการย้ายถิ่น ระดับการศึกษา เพศ ภาค และเขตการปกครองที่อยู่ปัจจุบัน

หน่วย : พันคน

สถานภาพการย้ายถิ่น ระดับการศึกษา	ภาค และเขตการปกครองที่อยู่ปัจจุบัน															
	ทั่วราชอาณาจักร			กทม.	ภาคกลาง			ภาคเหนือ			ภาคตะวันออกเฉียงเหนือ			ภาคใต้		
	รวม	ในเขตฯ	นอกเขตฯ		รวม	ในเขตฯ	นอกเขตฯ	รวม	ในเขตฯ	นอกเขตฯ	รวม	ในเขตฯ	นอกเขตฯ	รวม	ในเขตฯ	นอกเขตฯ
<b>ยอดรวม</b>	<b>56,940.5</b>	<b>25,943.6</b>	<b>30,996.9</b>	<b>7,654.0</b>	<b>17,294.3</b>	<b>8,023.7</b>	<b>9,270.6</b>	<b>9,480.8</b>	<b>3,327.0</b>	<b>6,153.8</b>	<b>15,003.9</b>	<b>4,400.6</b>	<b>10,603.3</b>	<b>7,507.4</b>	<b>2,538.2</b>	<b>4,969.2</b>
ไม่เคยเรียน	2,178.3	843.6	1,334.7	194.5	716.4	321.6	394.8	688.9	184.7	504.2	237.9	55.4	182.5	340.5	87.4	253.2
ก่อนประถมศึกษา	12,519.3	4,341.3	8,178.0	649.0	3,145.5	1,239.9	1,905.6	2,798.8	873.3	1,925.5	4,592.2	1,193.3	3,398.9	1,333.8	385.8	948.0
ประถมศึกษา	11,132.3	4,265.0	6,867.3	1,179.0	3,070.2	1,237.1	1,833.1	1,617.3	457.7	1,159.6	3,485.8	915.0	2,570.8	1,780.0	476.1	1,303.9
มัธยมศึกษาตอนต้น	10,291.8	4,453.5	5,838.3	1,216.5	3,334.0	1,521.6	1,812.4	1,576.8	487.7	1,089.1	2,781.0	774.2	2,006.8	1,383.6	453.5	930.1
มัธยมศึกษาตอนปลาย	9,589.1	4,831.3	4,757.8	1,443.3	3,196.5	1,593.6	1,602.9	1,341.9	564.9	777.0	2,288.0	745.0	1,543.1	1,319.4	484.6	834.8
อนุปริญญา	2,677.4	1,457.6	1,219.8	458.8	981.5	467.0	514.5	407.9	196.3	211.6	467.0	180.3	286.7	362.1	155.1	207.0
ปริญญาตรี	7,124.8	4,730.0	2,394.8	2,036.0	2,310.3	1,312.2	998.1	899.8	481.4	418.5	1,015.7	473.0	542.7	863.0	427.4	435.5
สูงกว่าปริญญาตรี	1,065.2	795.1	270.0	434.6	294.3	181.5	112.7	127.0	73.9	53.1	132.6	62.2	70.4	76.7	42.9	33.8
อื่นๆ / เรียนแต่ไม่ทราบระดับชั้น	166.2	89.8	76.3	-	143.6	82.9	60.6	16.0	5.2	10.8	-	-	-	6.6	1.7	4.9
ไม่ทราบ	196.1	136.3	59.8	42.4	102.1	66.3	35.8	6.3	1.9	4.5	3.7	2.1	1.6	41.7	23.7	18.0
<b>ผู้ย้ายถิ่น</b>	<b>919.0</b>	<b>419.0</b>	<b>500.0</b>	<b>65.3</b>	<b>332.4</b>	<b>165.9</b>	<b>166.5</b>	<b>152.2</b>	<b>77.1</b>	<b>75.2</b>	<b>224.5</b>	<b>61.3</b>	<b>163.2</b>	<b>144.6</b>	<b>49.5</b>	<b>95.1</b>
ไม่เคยเรียน	46.4	33.7	12.7	0.8	24.6	17.3	7.3	14.8	14.1	0.7	1.7	0.0	1.7	4.6	1.6	3.0
ก่อนประถมศึกษา	61.9	20.1	41.8	3.4	24.6	6.1	18.5	12.0	7.5	4.5	13.3	1.5	11.8	8.5	1.6	7.0
ประถมศึกษา	178.0	70.6	107.4	15.6	65.5	30.2	35.3	19.3	8.1	11.3	43.9	8.1	35.9	33.6	8.6	24.9
มัธยมศึกษาตอนต้น	231.1	100.8	130.2	16.5	91.5	43.8	47.7	34.9	14.9	20.0	62.7	17.1	45.5	25.5	8.5	17.0
มัธยมศึกษาตอนปลาย	225.2	106.6	118.6	18.9	70.9	36.7	34.2	38.1	17.1	21.0	64.3	19.2	45.1	33.1	14.8	18.3
อนุปริญญา	42.2	18.9	23.3	2.1	15.8	7.2	8.6	7.7	4.1	3.6	9.5	4.2	5.3	7.2	1.4	5.8
ปริญญาตรี	118.5	57.6	60.9	6.5	29.4	17.0	12.4	24.3	11.1	13.1	28.6	10.6	18.0	29.7	12.3	17.4
สูงกว่าปริญญาตรี	4.3	3.4	0.9	1.4	0.9	0.7	0.2	0.5	0.3	0.2	0.3	0.3	-	1.2	0.7	0.5
อื่นๆ / เรียนแต่ไม่ทราบระดับชั้น	5.1	3.7	1.4	-	4.4	3.7	0.7	0.7	-	0.7	-	-	-	-	-	-
ไม่ทราบ	6.4	3.7	2.7	-	4.8	3.2	1.6	-	-	-	0.3	0.3	-	1.3	0.2	1.1
<b>ผู้ไม่ย้ายถิ่น</b>	<b>56,021.5</b>	<b>25,524.6</b>	<b>30,496.9</b>	<b>7,588.8</b>	<b>16,961.9</b>	<b>7,857.8</b>	<b>9,104.1</b>	<b>9,328.5</b>	<b>3,250.0</b>	<b>6,078.6</b>	<b>14,779.4</b>	<b>4,339.3</b>	<b>10,440.1</b>	<b>7,362.8</b>	<b>2,488.7</b>	<b>4,874.1</b>
ไม่เคยเรียน	2,131.9	810.0	1,321.9	193.8	691.8	304.4	387.4	674.1	170.7	503.5	236.3	55.4	180.9	336.0	85.8	250.2
ก่อนประถมศึกษา	12,457.4	4,321.3	8,136.2	645.6	3,120.9	1,233.8	1,887.1	2,786.8	865.9	1,921.0	4,578.9	1,191.8	3,387.1	1,325.3	384.2	941.0
ประถมศึกษา	10,954.3	4,194.4	6,759.9	1,163.4	3,004.7	1,206.9	1,797.7	1,598.0	449.7	1,148.3	3,441.9	907.0	2,534.9	1,746.4	467.4	1,279.0
มัธยมศึกษาตอนต้น	10,060.8	4,352.7	5,708.1	1,199.9	3,242.5	1,477.8	1,764.7	1,541.9	472.9	1,069.0	2,718.3	757.1	1,961.2	1,358.2	445.0	913.1
มัธยมศึกษาตอนปลาย	9,363.9	4,724.7	4,639.3	1,424.3	3,125.7	1,556.9	1,568.7	1,303.8	547.7	756.1	2,223.8	725.8	1,497.9	1,286.3	469.8	816.5
อนุปริญญา	2,635.2	1,438.6	1,196.5	456.7	965.8	459.8	506.0	400.2	192.2	208.0	457.6	176.1	281.4	354.9	153.7	201.2
ปริญญาตรี	7,006.3	4,672.4	2,333.9	2,029.5	2,280.9	1,295.1	985.7	875.6	470.3	405.3	987.1	462.4	524.8	833.2	415.1	418.1
สูงกว่าปริญญาตรี	1,060.9	791.8	269.1	433.2	293.3	180.8	112.6	126.5	73.6	52.9	132.3	61.9	70.4	75.5	42.3	33.2
อื่นๆ / เรียนแต่ไม่ทราบระดับชั้น	161.1	86.2	74.9	-	139.2	79.3	59.9	15.3	5.2	10.1	-	-	-	6.6	1.7	4.9
ไม่ทราบ	189.7	132.6	57.1	42.4	97.3	63.0	34.2	6.3	1.9	4.5	3.3	1.8	1.6	40.4	23.5	16.9

ตารางที่ 3 จำนวนประชากรอายุ 15 ปีขึ้นไป จำแนกตามสถานภาพการย้ายถิ่น ระดับการศึกษา เพศ ภาค และเขตการปกครองที่อยู่ปัจจุบัน (ต่อ)

หน่วย : พันคน

สถานภาพการย้ายถิ่น ระดับการศึกษา	ภาค และเขตการปกครองที่อยู่ปัจจุบัน															
	ทั่วราชอาณาจักร			กทม.	ภาคกลาง			ภาคเหนือ			ภาคตะวันออกเฉียงเหนือ			ภาคใต้		
	รวม	ในเขตฯ	นอกเขตฯ		รวม	ในเขตฯ	นอกเขตฯ	รวม	ในเขตฯ	นอกเขตฯ	รวม	ในเขตฯ	นอกเขตฯ	รวม	ในเขตฯ	นอกเขตฯ
<b>ชาย</b>	<b>27,460.2</b>	<b>12,390.5</b>	<b>15,069.7</b>	<b>3,671.5</b>	<b>8,382.7</b>	<b>3,852.4</b>	<b>4,530.3</b>	<b>4,558.0</b>	<b>1,568.6</b>	<b>2,989.4</b>	<b>7,196.9</b>	<b>2,089.4</b>	<b>5,107.5</b>	<b>3,651.2</b>	<b>1,208.7</b>	<b>2,442.5</b>
ไม่เคยเรียน	829.1	344.7	484.4	71.6	289.5	148.0	141.5	259.4	71.7	187.7	81.4	20.5	60.8	127.1	32.9	94.3
ก่อนประถมศึกษา	5,348.7	1,763.9	3,584.9	250.4	1,301.0	490.3	810.7	1,224.6	369.4	855.2	1,987.3	496.5	1,490.8	585.4	157.3	428.1
ประถมศึกษา	5,845.6	2,161.6	3,684.0	562.4	1,616.0	632.3	983.7	866.7	230.2	636.5	1,819.6	480.3	1,339.3	980.9	256.4	724.5
มัธยมศึกษาตอนต้น	5,519.9	2,384.1	3,135.8	680.2	1,791.9	812.3	979.6	847.8	260.7	587.0	1,461.5	392.6	1,068.9	738.5	238.3	500.2
มัธยมศึกษาตอนปลาย	4,875.8	2,479.1	2,396.7	757.3	1,617.4	798.2	819.1	698.0	288.6	409.4	1,130.5	384.9	745.6	672.6	250.0	422.6
อนุปริญญา	1,549.1	833.4	715.7	245.8	599.8	288.8	311.0	257.2	120.2	136.9	266.4	101.2	165.2	179.9	77.3	102.6
ปริญญาตรี	2,817.4	1,941.4	876.0	881.8	908.4	526.0	382.5	338.1	191.4	146.7	380.5	180.4	200.1	308.5	161.8	146.7
สูงกว่าปริญญาตรี	479.2	357.0	122.1	196.2	124.5	76.9	47.6	56.3	32.1	24.2	68.6	32.1	36.5	33.5	19.7	13.8
อื่นๆ / เรียนแต่ไม่ทราบระดับชั้น	87.1	42.9	44.2	-	76.9	40.1	36.7	7.3	2.5	4.8	-	-	-	3.0	0.3	2.6
ไม่ทราบ	108.4	82.4	26.0	25.7	57.1	39.4	17.7	2.6	1.7	0.9	1.1	0.9	0.2	21.8	14.7	7.1
<b>ผู้ย้ายถิ่น</b>	<b>472.2</b>	<b>207.9</b>	<b>264.3</b>	<b>30.9</b>	<b>172.7</b>	<b>86.8</b>	<b>86.0</b>	<b>76.3</b>	<b>36.2</b>	<b>40.1</b>	<b>116.3</b>	<b>29.7</b>	<b>86.6</b>	<b>75.9</b>	<b>24.3</b>	<b>51.6</b>
ไม่เคยเรียน	25.6	18.6	7.0	-	13.4	9.5	3.9	8.3	8.0	0.3	1.0	-	1.0	2.9	1.0	1.9
ก่อนประถมศึกษา	27.6	6.6	20.9	0.7	10.4	2.3	8.2	5.7	2.7	3.0	6.8	0.4	6.4	3.9	0.5	3.4
ประถมศึกษา	107.9	37.9	70.1	9.0	38.0	16.5	21.5	9.8	3.4	6.3	27.5	4.4	23.1	23.8	4.7	19.1
มัธยมศึกษาตอนต้น	127.9	54.7	73.2	8.2	49.2	24.1	25.1	21.0	8.8	12.1	36.5	9.4	27.2	13.0	4.2	8.8
มัธยมศึกษาตอนปลาย	116.3	56.7	59.6	11.8	38.3	19.1	19.1	18.6	6.8	11.8	30.6	10.3	20.4	17.1	8.7	8.4
อนุปริญญา	21.5	9.8	11.6	-	8.1	4.3	3.9	3.2	2.2	1.0	5.8	2.8	3.0	4.3	0.5	3.8
ปริญญาตรี	38.0	18.6	19.4	1.1	9.5	6.7	2.7	9.8	4.2	5.6	7.7	2.1	5.6	9.9	4.5	5.5
สูงกว่าปริญญาตรี	0.8	0.4	0.4	-	0.3	0.2	0.1	0.1	0.1	-	-	-	-	0.4	0.1	0.3
อื่นๆ / เรียนแต่ไม่ทราบระดับชั้น	3.0	2.3	0.7	-	3.0	2.3	0.7	-	-	-	-	-	-	-	-	-
ไม่ทราบ	3.5	2.2	1.2	-	2.5	1.7	0.8	-	-	-	0.3	0.3	-	0.6	0.2	0.4
<b>ผู้ไม่ย้ายถิ่น</b>	<b>26,988.1</b>	<b>12,182.6</b>	<b>14,805.5</b>	<b>3,640.6</b>	<b>8,210.0</b>	<b>3,765.6</b>	<b>4,444.4</b>	<b>4,481.6</b>	<b>1,532.3</b>	<b>2,949.3</b>	<b>7,080.6</b>	<b>2,059.7</b>	<b>5,020.9</b>	<b>3,575.3</b>	<b>1,184.4</b>	<b>2,390.9</b>
ไม่เคยเรียน	803.5	326.1	477.3	71.6	276.1	138.4	137.7	251.1	63.7	187.4	80.4	20.5	59.8	124.2	31.8	92.4
ก่อนประถมศึกษา	5,321.1	1,757.2	3,563.9	249.6	1,290.6	488.0	802.6	1,218.9	366.7	852.2	1,980.5	496.1	1,484.4	581.5	156.8	424.7
ประถมศึกษา	5,737.7	2,123.7	3,613.9	553.4	1,578.1	615.9	962.2	857.0	226.8	630.2	1,792.1	475.9	1,316.2	957.1	251.7	705.4
มัธยมศึกษาตอนต้น	5,391.9	2,329.4	3,062.6	672.0	1,742.7	788.2	954.5	826.8	251.9	574.9	1,424.9	383.2	1,041.7	725.5	234.1	491.4
มัธยมศึกษาตอนปลาย	4,759.5	2,422.4	2,337.1	745.5	1,579.1	779.1	800.0	679.4	281.8	397.6	1,099.9	374.7	725.2	655.6	241.3	414.2
อนุปริญญา	1,527.6	823.6	704.1	245.8	591.7	284.5	307.1	254.0	118.0	136.0	260.6	98.3	162.2	175.6	76.8	98.8
ปริญญาตรี	2,779.4	1,922.7	856.6	880.7	899.0	519.2	379.7	328.4	187.2	141.1	372.7	178.2	194.5	298.6	157.4	141.3
สูงกว่าปริญญาตรี	478.3	356.6	121.7	196.2	124.2	76.7	47.6	56.2	32.0	24.2	68.6	32.1	36.5	33.0	19.6	13.5
อื่นๆ / เรียนแต่ไม่ทราบระดับชั้น	84.1	40.7	43.4	-	73.9	37.9	36.0	7.3	2.5	4.8	-	-	-	3.0	0.3	2.6
ไม่ทราบ	105.0	80.2	24.8	25.7	54.6	37.7	16.9	2.6	1.7	0.9	0.8	0.6	0.2	21.2	14.5	6.7

ตารางที่ 3 จำนวนประชากรอายุ 15 ปีขึ้นไป จำแนกตามสถานภาพการย้ายถิ่น ระดับการศึกษา เพศ ภาค และเขตการปกครองที่อยู่ปัจจุบัน (ต่อ)

หน่วย : พันคน

สถานภาพการย้ายถิ่น ระดับการศึกษา	ภาค และเขตการปกครองที่อยู่ปัจจุบัน															
	ทั่วราชอาณาจักร			กทม.	ภาคกลาง			ภาคเหนือ			ภาคตะวันออกเฉียงเหนือ			ภาคใต้		
	รวม	ในเขตฯ	นอกเขตฯ		รวม	ในเขตฯ	นอกเขตฯ	รวม	ในเขตฯ	นอกเขตฯ	รวม	ในเขตฯ	นอกเขตฯ	รวม	ในเขตฯ	นอกเขตฯ
<b>หญิง</b>	<b>29,480.2</b>	<b>13,553.1</b>	<b>15,927.1</b>	<b>3,982.6</b>	<b>8,911.6</b>	<b>4,171.3</b>	<b>4,740.2</b>	<b>4,922.8</b>	<b>1,758.5</b>	<b>3,164.4</b>	<b>7,807.1</b>	<b>2,311.2</b>	<b>5,495.9</b>	<b>3,856.2</b>	<b>1,329.6</b>	<b>2,526.7</b>
ไม่เคยเรียน	1,349.2	498.9	850.3	122.9	426.9	173.6	253.2	429.5	113.0	316.5	156.6	34.9	121.7	213.4	54.5	158.9
ก่อนประถมศึกษา	7,170.6	2,577.5	4,593.1	398.7	1,844.5	749.6	1,094.9	1,574.2	504.0	1,070.3	2,604.9	696.8	1,908.0	748.4	228.5	519.9
ประถมศึกษา	5,286.6	2,103.3	3,183.3	616.6	1,454.2	604.8	849.4	750.6	227.5	523.1	1,666.2	434.8	1,231.5	799.1	219.7	579.4
มัธยมศึกษาตอนต้น	4,771.9	2,069.4	2,702.6	536.3	1,542.0	709.3	832.8	729.0	227.0	502.0	1,319.5	381.6	937.9	645.2	215.2	429.9
มัธยมศึกษาตอนปลาย	4,713.3	2,352.2	2,361.1	685.9	1,579.2	795.4	783.8	643.9	276.3	367.7	1,157.5	360.0	797.4	646.8	234.6	412.2
อนุปริญญา	1,128.3	624.2	504.1	213.0	381.7	178.2	203.5	150.8	76.1	74.7	200.7	79.2	121.5	182.2	77.8	104.4
ปริญญาตรี	4,307.5	2,788.6	1,518.8	1,154.2	1,401.9	786.2	615.6	561.7	290.0	271.7	635.3	292.6	342.6	554.4	265.6	288.8
สูงกว่าปริญญาตรี	586.0	438.1	147.9	238.4	169.7	104.6	65.1	70.7	41.8	28.9	64.0	30.1	33.9	43.3	23.3	20.0
อื่นๆ / เรียนแต่ไม่ทราบระดับชั้น	79.1	46.9	32.2	-	66.7	42.8	23.9	8.7	2.7	6.0	-	-	-	3.6	1.4	2.3
ไม่ทราบ	87.7	53.9	33.8	16.6	44.9	26.9	18.1	3.7	0.2	3.6	2.5	1.2	1.3	19.9	9.0	10.9
<b>ผู้ย้ายถิ่น</b>	<b>446.9</b>	<b>211.1</b>	<b>235.7</b>	<b>34.4</b>	<b>159.6</b>	<b>79.1</b>	<b>80.5</b>	<b>75.9</b>	<b>40.8</b>	<b>35.1</b>	<b>108.2</b>	<b>31.6</b>	<b>76.6</b>	<b>68.7</b>	<b>25.3</b>	<b>43.5</b>
ไม่เคยเรียน	20.8	15.1	5.7	0.8	11.2	7.7	3.5	6.5	6.1	0.5	0.7	0.0	0.7	1.7	0.5	1.1
ก่อนประถมศึกษา	34.3	13.4	20.8	2.7	14.2	3.8	10.4	6.3	4.8	1.5	6.5	1.1	5.4	4.6	1.0	3.6
ประถมศึกษา	70.0	32.7	37.4	6.6	27.6	13.7	13.8	9.6	4.6	4.9	16.5	3.7	12.8	9.8	4.0	5.8
มัธยมศึกษาตอนต้น	103.1	46.1	57.0	8.3	42.3	19.7	22.6	13.9	6.0	7.9	26.1	7.8	18.4	12.5	4.3	8.2
มัธยมศึกษาตอนปลาย	108.9	49.9	58.9	7.1	32.6	17.5	15.1	19.5	10.3	9.2	33.6	8.9	24.7	16.0	6.1	9.9
อนุปริญญา	20.8	9.1	11.7	2.1	7.6	2.9	4.7	4.6	1.9	2.7	3.6	1.4	2.3	2.8	0.9	2.0
ปริญญาตรี	80.5	39.0	41.5	5.4	19.9	10.3	9.6	14.5	6.9	7.6	20.9	8.5	12.4	19.8	7.9	12.0
สูงกว่าปริญญาตรี	3.5	3.0	0.5	1.4	0.6	0.5	0.1	0.4	0.2	0.2	0.3	0.3	-	0.8	0.6	0.2
อื่นๆ / เรียนแต่ไม่ทราบระดับชั้น	2.1	1.4	0.7	-	1.4	1.4	-	0.7	-	0.7	-	-	-	-	-	-
ไม่ทราบ	3.0	1.5	1.5	-	2.3	1.5	0.8	-	-	-	-	-	-	0.7	0.0	0.7
<b>ผู้ไม่ย้ายถิ่น</b>	<b>29,033.4</b>	<b>13,341.9</b>	<b>15,691.4</b>	<b>3,948.2</b>	<b>8,752.0</b>	<b>4,092.2</b>	<b>4,659.7</b>	<b>4,846.9</b>	<b>1,717.6</b>	<b>3,129.3</b>	<b>7,698.9</b>	<b>2,279.6</b>	<b>5,419.2</b>	<b>3,787.5</b>	<b>1,304.3</b>	<b>2,483.2</b>
ไม่เคยเรียน	1,328.4	483.8	844.6	122.1	415.7	165.9	249.8	423.0	107.0	316.0	155.9	34.9	121.0	211.7	53.9	157.8
ก่อนประถมศึกษา	7,136.3	2,564.0	4,572.3	396.0	1,830.3	745.7	1,084.5	1,568.0	499.2	1,068.8	2,598.4	695.7	1,902.7	743.8	227.4	516.3
ประถมศึกษา	5,216.6	2,070.7	3,145.9	610.0	1,426.6	591.1	835.5	741.0	222.9	518.1	1,649.7	431.1	1,218.7	789.3	215.7	573.6
มัธยมศึกษาตอนต้น	4,668.8	2,023.3	2,645.5	528.0	1,499.7	689.6	810.1	715.1	221.0	494.1	1,293.4	373.9	919.5	632.7	210.9	421.8
มัธยมศึกษาตอนปลาย	4,604.5	2,302.3	2,302.2	678.8	1,546.6	777.9	768.7	624.4	266.0	358.5	1,123.9	351.1	772.7	630.8	228.5	402.3
อนุปริญญา	1,107.5	615.0	492.5	210.9	374.1	175.3	198.8	146.2	74.2	72.0	197.0	77.8	119.2	179.3	76.9	102.4
ปริญญาตรี	4,227.0	2,749.7	1,477.3	1,148.8	1,381.9	775.9	606.0	547.2	283.0	264.2	614.4	284.1	330.3	534.6	257.8	276.8
สูงกว่าปริญญาตรี	582.6	435.2	147.4	237.0	169.1	104.1	65.0	70.3	41.6	28.7	63.7	29.8	33.9	42.5	22.7	19.8
อื่นๆ / เรียนแต่ไม่ทราบระดับชั้น	77.0	45.5	31.5	-	65.3	41.4	23.9	8.0	2.7	5.3	-	-	-	3.6	1.4	2.3
ไม่ทราบ	84.7	52.4	32.3	16.6	42.7	25.4	17.3	3.7	0.2	3.6	2.5	1.2	1.3	19.2	9.0	10.2

ตารางที่ 4 จำนวนประชากรอายุ 15 ปีขึ้นไป จำแนกตามสถานภาพการย้ายถิ่น สถานภาพสมรส เพศ ภาค และเขตการปกครองที่อยู่ปัจจุบัน

หน่วย : พันคน

สถานภาพการย้ายถิ่น		ภาค และเขตการปกครองที่อยู่ปัจจุบัน														
สถานภาพสมรส	ทั่วราชอาณาจักร			กทม.	ภาคกลาง			ภาคเหนือ			ภาคตะวันออกเฉียงเหนือ			ภาคใต้		
	เพศ	รวม	ในเขตฯ		นอกเขตฯ	รวม	ในเขตฯ	นอกเขตฯ	รวม	ในเขตฯ	นอกเขตฯ	รวม	ในเขตฯ	นอกเขตฯ	รวม	ในเขตฯ
ยอดรวม	56,940.5	25,943.6	30,996.9	7,654.0	17,294.3	8,023.7	9,270.6	9,480.8	3,327.0	6,153.8	15,003.9	4,400.6	10,603.3	7,507.4	2,538.2	4,969.2
โสด	15,454.5	8,054.4	7,400.1	2,771.3	4,706.7	2,394.6	2,312.0	2,270.5	906.1	1,364.4	3,693.2	1,192.0	2,501.2	2,012.9	790.4	1,222.5
สมรส	33,931.2	14,631.6	19,299.6	4,087.1	10,288.4	4,617.8	5,670.6	5,725.1	1,911.0	3,814.2	9,276.0	2,595.2	6,680.8	4,554.6	1,420.6	3,134.0
ม่าย	4,677.8	1,922.3	2,755.5	426.6	1,275.7	542.8	732.9	988.0	335.4	652.6	1,385.7	416.4	969.3	601.8	201.1	400.6
หย่า	1,339.8	642.2	697.6	171.6	388.3	182.4	205.9	263.0	112.7	150.2	374.5	120.1	254.4	142.4	55.3	87.1
แยกกันอยู่	1,537.2	693.1	844.1	197.4	635.2	286.1	349.1	234.3	61.8	172.4	274.6	76.9	197.7	195.8	70.9	124.9
<b>ผู้ย้ายถิ่น</b>	<b>919.0</b>	<b>419.0</b>	<b>500.0</b>	<b>65.3</b>	<b>332.4</b>	<b>165.9</b>	<b>166.5</b>	<b>152.2</b>	<b>77.1</b>	<b>75.2</b>	<b>224.5</b>	<b>61.3</b>	<b>163.2</b>	<b>144.6</b>	<b>49.5</b>	<b>95.1</b>
โสด	336.0	160.4	175.6	29.9	109.8	56.9	52.8	55.2	26.5	28.6	78.6	25.4	53.2	62.6	21.7	40.8
สมรส	493.4	222.7	270.7	31.3	188.6	91.7	97.0	84.0	44.9	39.0	117.4	30.2	87.2	72.2	24.7	47.5
ม่าย	28.1	15.0	13.1	2.9	11.4	7.5	4.0	3.5	2.3	1.2	7.1	1.4	5.8	3.1	1.0	2.1
หย่า	26.7	12.1	14.6	1.3	8.2	4.7	3.5	4.5	2.0	2.5	10.1	3.0	7.0	2.7	1.1	1.6
แยกกันอยู่	34.8	8.8	26.0	-	14.3	5.1	9.2	5.1	1.3	3.7	11.3	1.3	10.0	4.1	1.0	3.1
<b>ผู้ไม่ย้ายถิ่น</b>	<b>56,021.5</b>	<b>25,524.6</b>	<b>30,496.9</b>	<b>7,588.8</b>	<b>16,961.9</b>	<b>7,857.8</b>	<b>9,104.1</b>	<b>9,328.5</b>	<b>3,250.0</b>	<b>6,078.6</b>	<b>14,779.4</b>	<b>4,339.3</b>	<b>10,440.1</b>	<b>7,362.8</b>	<b>2,488.7</b>	<b>4,874.1</b>
โสด	15,118.5	7,894.0	7,224.6	2,741.4	4,596.9	2,337.7	2,259.2	2,215.3	879.5	1,335.7	3,614.6	1,166.6	2,447.9	1,950.3	768.6	1,181.7
สมรส	33,437.8	14,408.9	19,028.9	4,055.9	10,099.7	4,526.1	5,573.6	5,641.2	1,866.0	3,775.1	9,158.7	2,565.1	6,593.6	4,482.4	1,395.9	3,086.5
ม่าย	4,649.7	1,907.3	2,742.4	423.8	1,264.3	535.3	729.0	984.5	333.1	651.3	1,378.6	415.0	963.6	598.7	200.1	398.5
หย่า	1,313.0	630.1	682.9	170.3	380.1	177.7	202.4	258.5	110.8	147.7	364.4	117.0	247.3	139.7	54.2	85.5
แยกกันอยู่	1,502.4	684.3	818.1	197.4	620.9	281.0	339.9	229.2	60.5	168.7	263.3	75.6	187.7	191.7	69.8	121.9



ตารางที่ 4 จำนวนประชากรอายุ 15 ปีขึ้นไป จำแนกตามสภาพการย้ายถิ่น สถานภาพสมรส เพศ ภาค และเขตการปกครองที่อยู่ปัจจุบัน (ต่อ)

หน่วย : พันคน

สถานภาพการย้ายถิ่น		ภาค และเขตการปกครองที่อยู่ปัจจุบัน														
สถานภาพสมรส	ทั่วราชอาณาจักร			กทม.	ภาคกลาง			ภาคเหนือ			ภาคตะวันออกเฉียงเหนือ			ภาคใต้		
	เพศ	รวม	ในเขตฯ		นอกเขตฯ	รวม	ในเขตฯ	นอกเขตฯ	รวม	ในเขตฯ	นอกเขตฯ	รวม	ในเขตฯ	นอกเขตฯ	รวม	ในเขตฯ
ชาย	27,460.2	12,390.5	15,069.7	3,671.5	8,382.7	3,852.4	4,530.3	4,558.0	1,568.6	2,989.4	7,196.9	2,089.4	5,107.5	3,651.2	1,208.7	2,442.5
โสด	8,545.6	4,190.5	4,355.2	1,377.0	2,555.7	1,257.0	1,298.6	1,304.0	481.3	822.7	2,165.5	660.1	1,505.4	1,143.4	415.0	728.4
สมรส	16,687.3	7,248.3	9,439.1	2,051.3	5,147.3	2,308.9	2,838.4	2,804.4	937.1	1,867.3	4,431.8	1,250.3	3,181.5	2,252.6	700.7	1,551.9
ม่าย	978.1	381.5	596.6	82.6	249.0	96.3	152.8	225.6	69.4	156.2	310.6	92.6	218.0	110.3	40.7	69.6
หย่า	552.6	262.2	290.3	72.6	145.7	60.6	85.1	120.6	53.8	66.8	158.0	50.9	107.1	55.7	24.4	31.3
แยกกันอยู่	696.6	308.0	388.6	87.9	285.0	129.6	155.5	103.4	27.0	76.4	131.0	35.5	95.5	89.3	28.0	61.2
ผู้ย้ายถิ่น	472.2	207.9	264.3	30.9	172.7	86.8	86.0	76.3	36.2	40.1	116.3	29.7	86.6	75.9	24.3	51.6
โสด	197.0	90.5	106.5	16.4	67.8	35.7	32.1	28.3	13.1	15.2	47.9	13.5	34.4	36.4	11.7	24.8
สมรส	242.2	107.3	134.9	14.4	92.3	44.6	47.6	42.5	21.7	20.8	57.3	14.3	43.0	35.7	12.2	23.5
ม่าย	7.4	1.5	6.0	-	2.4	0.6	1.8	0.6	0.3	0.2	3.9	0.4	3.5	0.6	0.1	0.5
หย่า	10.8	4.5	6.3	-	3.9	2.9	1.0	1.4	0.4	1.0	4.9	1.0	3.9	0.5	0.2	0.4
แยกกันอยู่	14.8	4.2	10.6	-	6.4	3.0	3.5	3.5	0.6	2.9	2.3	0.5	1.8	2.6	0.1	2.5
ผู้ไม่ย้ายถิ่น	26,988.1	12,182.6	14,805.5	3,640.6	8,210.0	3,765.6	4,444.4	4,481.6	1,532.3	2,949.3	7,080.6	2,059.7	5,020.9	3,575.3	1,184.4	2,390.9
โสด	8,348.7	4,100.0	4,248.7	1,360.6	2,487.9	1,221.3	1,266.6	1,275.7	468.2	807.5	2,117.6	646.6	1,471.0	1,106.9	403.3	703.7
สมรส	16,445.2	7,141.0	9,304.2	2,036.9	5,055.0	2,264.3	2,790.8	2,761.9	915.3	1,846.6	4,374.5	1,236.0	3,138.5	2,216.9	688.5	1,528.4
ม่าย	970.7	380.1	590.6	82.6	246.7	95.7	151.0	225.0	69.1	156.0	306.7	92.2	214.5	109.7	40.5	69.2
หย่า	541.8	257.8	284.0	72.6	141.8	57.7	84.1	119.1	53.3	65.8	153.1	49.9	103.2	55.1	24.2	31.0
แยกกันอยู่	681.8	303.8	378.0	87.9	278.6	126.6	152.0	99.9	26.4	73.5	128.7	35.0	93.7	86.7	27.9	58.7

ตารางที่ 4 จำนวนประชากรอายุ 15 ปีขึ้นไป จำแนกตามสภาพการย้ายถิ่น สถานภาพสมรส เพศ ภาค และเขตการปกครองที่อยู่ปัจจุบัน (ต่อ)

หน่วย : พันคน

สถานภาพการย้ายถิ่น		ภาค และเขตการปกครองที่อยู่ปัจจุบัน														
สถานภาพสมรส	ทั่วราชอาณาจักร			กทม.	ภาคกลาง			ภาคเหนือ			ภาคตะวันออกเฉียงเหนือ			ภาคใต้		
	เพศ	รวม	ในเขตฯ		นอกเขตฯ	รวม	ในเขตฯ	นอกเขตฯ	รวม	ในเขตฯ	นอกเขตฯ	รวม	ในเขตฯ	นอกเขตฯ	รวม	ในเขตฯ
หญิง	29,480.2	13,553.1	15,927.1	3,982.6	8,911.6	4,171.3	4,740.2	4,922.8	1,758.5	3,164.4	7,807.1	2,311.2	5,495.9	3,856.2	1,329.6	2,526.7
โสด	6,908.9	3,863.9	3,045.0	1,394.3	2,151.0	1,137.6	1,013.4	966.5	424.8	541.7	1,527.6	531.8	995.8	869.5	375.4	494.1
สมรส	17,243.9	7,383.4	9,860.5	2,035.8	5,141.1	2,308.9	2,832.2	2,920.7	973.9	1,946.9	4,844.2	1,344.9	3,499.4	2,302.0	719.9	1,582.1
ม่าย	3,699.7	1,540.8	2,158.9	344.0	1,026.7	446.5	580.2	762.3	266.0	496.3	1,075.1	323.8	751.3	491.5	160.5	331.0
หย่า	787.2	379.9	407.3	99.0	242.6	121.8	120.8	142.4	59.0	83.4	216.5	69.2	147.2	86.7	31.0	55.8
แยกกันอยู่	840.6	385.1	455.6	109.5	350.2	156.5	193.6	130.9	34.8	96.1	143.6	41.4	102.2	106.5	42.8	63.7
<b>ผู้ย้ายถิ่น</b>	<b>446.9</b>	<b>211.1</b>	<b>235.7</b>	<b>34.4</b>	<b>159.6</b>	<b>79.1</b>	<b>80.5</b>	<b>75.9</b>	<b>40.8</b>	<b>35.1</b>	<b>108.2</b>	<b>31.6</b>	<b>76.6</b>	<b>68.7</b>	<b>25.3</b>	<b>43.5</b>
โสด	139.0	69.9	69.1	13.4	42.0	21.3	20.8	26.8	13.4	13.4	30.7	11.8	18.8	26.1	10.0	16.1
สมรส	251.3	115.4	135.8	16.8	96.4	47.0	49.3	41.5	23.2	18.3	60.1	15.9	44.2	36.5	12.5	24.0
ม่าย	20.6	13.6	7.1	2.9	9.1	6.9	2.2	2.9	1.9	1.0	3.3	1.0	2.3	2.5	0.9	1.6
หย่า	16.0	7.6	8.3	1.3	4.3	1.8	2.5	3.1	1.5	1.5	5.2	2.1	3.1	2.2	0.9	1.2
แยกกันอยู่	20.0	4.6	15.4	-	7.9	2.1	5.8	1.6	0.8	0.8	9.0	0.8	8.2	1.5	0.9	0.6
<b>ผู้ไม่ย้ายถิ่น</b>	<b>29,033.4</b>	<b>13,341.9</b>	<b>15,691.4</b>	<b>3,948.2</b>	<b>8,752.0</b>	<b>4,092.2</b>	<b>4,659.7</b>	<b>4,846.9</b>	<b>1,717.6</b>	<b>3,129.3</b>	<b>7,698.9</b>	<b>2,279.6</b>	<b>5,419.2</b>	<b>3,787.5</b>	<b>1,304.3</b>	<b>2,483.2</b>
โสด	6,769.8	3,794.0	2,975.9	1,380.8	2,109.0	1,116.4	992.6	939.6	411.4	528.3	1,497.0	520.0	976.9	843.4	365.4	478.0
สมรส	16,992.6	7,267.9	9,724.7	2,019.0	5,044.7	2,261.8	2,782.9	2,879.3	950.7	1,928.6	4,784.2	1,329.0	3,455.2	2,265.5	707.4	1,558.1
ม่าย	3,679.0	1,527.2	2,151.8	341.2	1,017.6	439.6	578.0	759.4	264.1	495.3	1,071.8	322.8	749.1	489.0	159.6	329.4
หย่า	771.2	372.3	398.9	97.7	238.3	120.0	118.3	139.3	57.4	81.9	211.3	67.2	144.1	84.6	30.0	54.5
แยกกันอยู่	820.7	380.5	440.2	109.5	342.3	154.4	187.9	129.3	34.1	95.2	134.6	40.6	93.9	105.1	41.9	63.1

ตารางที่ 5 จำนวนผู้มีงานทำอายุ 15 ปีขึ้นไป จำแนกตามสถานภาพการย้ายถิ่น อาชีพปัจจุบัน เพศ ภาค และเขตการปกครองที่อยู่ปัจจุบัน

หน่วย : พันคน

สถานภาพการย้ายถิ่น อาชีพปัจจุบัน	ภาค และเขตการปกครองที่อยู่ปัจจุบัน															
	ทั่วราชอาณาจักร			กทม.	ภาคกลาง			ภาคเหนือ			ภาคตะวันออกเฉียงเหนือ			ภาคใต้		
	รวม	ในเขตฯ	นอกเขตฯ		รวม	ในเขตฯ	นอกเขตฯ	รวม	ในเขตฯ	นอกเขตฯ	รวม	ในเขตฯ	นอกเขตฯ	รวม	ในเขตฯ	นอกเขตฯ
ยอดรวม	38,288.8	17,396.8	20,892.0	5,349.9	11,998.7	5,527.9	6,470.8	6,208.0	2,127.0	4,080.9	9,647.3	2,739.0	6,908.3	5,084.9	1,652.9	3,431.9
1. ผู้จัดการ ข้าราชการระดับอาวุโส ผู้บัญชาตติกาหมาย	2,159.2	1,312.3	846.8	541.6	718.5	393.3	325.3	246.8	117.4	129.4	434.0	158.3	275.7	218.3	101.8	116.5
2. ผู้ประกอบวิชาชีพด้านต่างๆ	2,326.9	1,526.0	800.9	685.2	718.2	407.4	310.7	275.0	137.8	137.2	430.9	191.3	239.6	217.7	104.3	113.4
3. เจ้าหน้าที่เทคนิค และผู้ประกอบ วิชาชีพที่เกี่ยวข้องกับด้านต่างๆ	1,873.8	1,191.5	682.3	525.7	716.8	379.1	337.7	210.6	95.9	114.7	214.6	95.1	119.5	206.1	95.7	110.4
4. เสมียน	1,680.9	1,049.1	631.8	449.4	664.6	345.6	319.0	185.6	88.5	97.1	223.6	85.6	137.9	157.7	80.0	77.8
5. พนักงานบริการ และผู้จำหน่าย	7,154.2	4,183.7	2,970.6	1,349.4	2,391.8	1,294.4	1,097.4	1,080.9	513.4	567.5	1,330.3	572.3	757.9	1,002.0	454.2	547.8
6. ผู้ปฏิบัติงานที่มีฝีมือในด้าน การเกษตร ป่าไม้ ประมง	11,480.4	2,294.7	9,185.7	36.7	1,736.1	370.2	1,365.9	2,492.6	495.2	1,997.4	5,199.5	1,073.9	4,125.6	2,015.6	318.7	1,696.9
7. ช่างฝีมือ และผู้ปฏิบัติงานที่	3,955.4	2,100.0	1,855.5	605.7	1,530.5	750.7	779.9	676.6	306.7	369.9	656.1	236.5	419.6	486.5	200.4	286.1
8. ผู้ควบคุมเครื่องจักรโรงงาน และ เครื่องจักร และผู้ประกอบการ ด้านการประกอบ	3,552.5	1,903.1	1,649.4	610.8	2,025.3	965.8	1,059.5	293.4	118.3	175.1	405.2	111.9	293.2	217.8	96.3	121.5
9. ผู้ประกอบอาชีพงานพื้นฐาน	4,054.1	1,793.4	2,260.7	509.7	1,481.7	614.5	867.2	746.7	253.9	492.8	752.8	213.6	539.1	563.2	201.7	361.5
10. ไม่ทราบอาชีพ	51.4	43.1	8.3	35.6	15.3	7.0	8.3	-	-	-	0.5	0.5	-	-	-	-
<b>ผู้ย้ายถิ่น</b>	<b>616.0</b>	<b>297.6</b>	<b>318.4</b>	<b>51.1</b>	<b>249.1</b>	<b>124.3</b>	<b>124.9</b>	<b>97.9</b>	<b>49.9</b>	<b>48.0</b>	<b>124.3</b>	<b>38.3</b>	<b>85.9</b>	<b>93.6</b>	<b>34.0</b>	<b>59.7</b>
1. ผู้จัดการ ข้าราชการระดับอาวุโส ผู้บัญชาตติกาหมาย	16.7	8.3	8.3	2.5	7.0	3.0	4.0	2.0	0.8	1.2	2.1	1.9	0.2	3.0	0.1	2.8
2. ผู้ประกอบวิชาชีพด้านต่างๆ	21.9	16.8	5.1	3.4	9.8	6.7	3.1	3.3	2.9	0.3	2.5	2.5	-	2.9	1.2	1.7
3. เจ้าหน้าที่เทคนิค และผู้ประกอบ วิชาชีพที่เกี่ยวข้องกับด้านต่างๆ	26.6	11.9	14.8	-	9.5	4.1	5.4	4.2	2.1	2.1	3.7	1.2	2.6	9.1	4.5	4.6
4. เสมียน	29.9	15.7	14.2	5.5	10.8	6.9	3.9	2.6	0.8	1.8	8.0	1.3	6.7	3.0	1.1	1.9
5. พนักงานบริการ และผู้จำหน่าย	160.5	91.9	68.6	22.2	49.7	26.5	23.2	27.0	16.5	10.5	35.9	14.0	21.9	25.6	12.6	13.0
6. ผู้ปฏิบัติงานที่มีฝีมือในด้าน การเกษตร ป่าไม้ ประมง	96.7	15.0	81.7	-	8.0	1.6	6.4	22.6	1.7	20.8	43.0	7.1	35.9	23.1	4.5	18.6
7. ช่างฝีมือ และผู้ปฏิบัติงานที่	74.4	39.0	35.4	5.4	48.3	21.8	26.5	9.1	7.6	1.5	4.9	1.4	3.5	6.7	2.8	3.9
8. ผู้ควบคุมเครื่องจักรโรงงาน และ เครื่องจักร และผู้ประกอบการ ด้านการประกอบ	83.1	38.7	44.4	6.3	59.8	26.4	33.4	7.0	3.3	3.7	7.9	1.4	6.5	2.1	1.4	0.7
9. ผู้ประกอบอาชีพงานพื้นฐาน	105.2	60.4	44.7	5.6	45.0	27.3	17.7	20.1	14.2	5.9	16.2	7.5	8.7	18.3	5.8	12.5
10. ไม่ทราบอาชีพ	1.2	-	1.2	-	1.2	-	1.2	-	-	-	-	-	-	-	-	-

ตารางที่ 5 จำนวนผู้มีงานทำอายุ 15 ปีขึ้นไป จำแนกตามสถานภาพการย้ายถิ่น อาชีพปัจจุบัน เพศ ภาค และเขตการปกครองที่อยู่ปัจจุบัน (ต่อ)

หน่วย : พันคน

สถานภาพการย้ายถิ่น อาชีพปัจจุบัน	ภาค และเขตการปกครองที่อยู่ปัจจุบัน															
	ทั่วราชอาณาจักร			กทม.	ภาคกลาง			ภาคเหนือ			ภาคตะวันออกเฉียงเหนือ			ภาคใต้		
	รวม	ในเขตฯ	นอกเขตฯ		รวม	ในเขตฯ	นอกเขตฯ	รวม	ในเขตฯ	นอกเขตฯ	รวม	ในเขตฯ	นอกเขตฯ	รวม	ในเขตฯ	นอกเขตฯ
<b>ผู้ไม่ย้ายถิ่น</b>	<b>37,672.8</b>	<b>17,099.2</b>	<b>20,573.6</b>	<b>5,298.8</b>	<b>11,749.6</b>	<b>5,403.7</b>	<b>6,345.9</b>	<b>6,110.1</b>	<b>2,077.1</b>	<b>4,033.0</b>	<b>9,523.1</b>	<b>2,700.7</b>	<b>6,822.4</b>	<b>4,991.2</b>	<b>1,618.9</b>	<b>3,372.3</b>
1. ผู้จัดการ ข้าราชการระดับอาวุโส ผู้บัญชาตติกาหมาย	2,142.5	1,304.0	838.5	539.1	711.5	390.2	321.2	244.7	116.6	128.1	431.9	156.4	275.5	215.3	101.6	113.6
2. ผู้ประกอบวิชาชีพด้านต่างๆ	2,305.0	1,509.2	795.8	681.8	708.4	400.7	307.6	271.7	134.9	136.8	428.4	188.8	239.6	214.8	103.1	111.7
3. เจ้าหน้าที่เทคนิค และผู้ประกอบ วิชาชีพที่เกี่ยวข้องกับด้านต่างๆ	1,847.2	1,179.6	667.6	525.7	707.3	375.0	332.3	206.3	93.8	112.6	210.9	93.9	117.0	197.0	91.2	105.8
4. เสมียน	1,651.0	1,033.5	617.6	443.9	653.8	338.8	315.0	183.0	87.6	95.3	215.6	84.3	131.3	154.8	78.8	75.9
5. พนักงานบริการ และผู้จำหน่าย	6,993.8	4,091.8	2,902.0	1,327.1	2,342.1	1,267.9	1,074.2	1,053.8	496.9	557.0	1,294.3	558.3	736.0	976.4	441.6	534.8
6. ผู้ปฏิบัติงานที่มีฝีมือในด้าน การเกษตร ป่าไม้ ประมง	11,383.7	2,279.7	9,104.0	36.7	1,728.0	368.6	1,359.4	2,470.0	493.5	1,976.5	5,156.5	1,066.8	4,089.7	1,992.5	314.2	1,678.3
7. ช่างฝีมือ และผู้ปฏิบัติงานที่	3,881.0	2,060.9	1,820.1	600.3	1,482.3	728.9	753.4	667.5	299.1	368.4	651.2	235.1	416.1	479.8	197.6	282.2
8. ผู้ควบคุมเครื่องจักรโรงงาน และ เครื่องจักร และผู้ประกอบการ ด้านการประกอบ	3,469.3	1,864.4	1,605.0	604.5	1,965.5	939.4	1,026.1	286.4	115.1	171.3	397.2	110.5	286.7	215.7	94.9	120.8
9. ผู้ประกอบอาชีพงานพื้นฐาน	3,949.0	1,732.9	2,216.0	504.1	1,436.7	587.2	849.5	726.6	239.7	486.9	736.6	206.1	530.5	544.9	195.9	349.1
10. ไม่ทราบอาชีพ	50.2	43.1	7.1	35.6	14.1	7.0	7.1	-	-	-	0.5	0.5	-	-	-	-
<b>ชาย</b>	<b>20,725.4</b>	<b>9,202.1</b>	<b>11,523.3</b>	<b>2,789.1</b>	<b>6,497.2</b>	<b>2,956.7</b>	<b>3,540.5</b>	<b>3,352.8</b>	<b>1,108.5</b>	<b>2,244.3</b>	<b>5,250.2</b>	<b>1,456.4</b>	<b>3,793.8</b>	<b>2,836.2</b>	<b>891.4</b>	<b>1,944.7</b>
1. ผู้จัดการ ข้าราชการระดับอาวุโส ผู้บัญชาตติกาหมาย	1,177.6	720.0	457.6	292.5	392.0	219.7	172.4	130.4	62.9	67.5	249.3	89.9	159.4	113.3	55.0	58.3
2. ผู้ประกอบวิชาชีพด้านต่างๆ	878.2	613.3	264.9	305.1	276.5	160.8	115.7	90.2	51.0	39.2	138.3	59.7	78.5	68.1	36.7	31.4
3. เจ้าหน้าที่เทคนิค และผู้ประกอบ วิชาชีพที่เกี่ยวข้องกับด้านต่างๆ	985.0	599.5	385.4	254.6	381.3	198.8	182.5	118.8	53.8	65.1	131.0	52.8	78.2	99.2	39.5	59.7
4. เสมียน	497.4	314.1	183.3	151.4	187.0	96.4	90.5	50.5	22.1	28.4	64.4	21.3	43.1	44.2	22.9	21.3
5. พนักงานบริการ และผู้จำหน่าย	2,805.2	1,705.0	1,100.2	570.6	942.9	524.1	418.8	393.8	194.5	199.3	517.6	234.4	283.3	380.3	181.4	198.9
6. ผู้ปฏิบัติงานที่มีฝีมือในด้าน การเกษตร ป่าไม้ ประมง	6,756.6	1,383.9	5,372.7	27.3	1,056.1	231.8	824.2	1,474.8	299.6	1,175.2	2,982.3	623.5	2,358.8	1,216.1	201.6	1,014.5
7. ช่างฝีมือ และผู้ปฏิบัติงานที่	2,900.2	1,564.6	1,335.6	472.2	1,139.3	560.4	578.9	470.1	210.9	259.2	444.6	166.1	278.5	374.0	154.9	219.1
8. ผู้ควบคุมเครื่องจักรโรงงาน และ เครื่องจักร และผู้ประกอบการ ด้านการประกอบ	2,535.7	1,408.1	1,127.6	490.3	1,351.8	659.2	692.6	218.1	84.3	133.8	278.4	85.4	193.0	197.0	88.8	108.2
9. ผู้ประกอบอาชีพงานพื้นฐาน	2,160.4	868.3	1,292.1	204.4	762.0	301.1	460.9	406.1	129.4	276.7	443.8	122.7	321.1	344.0	110.6	233.4
10. ไม่ทราบอาชีพ	29.3	25.4	3.9	20.6	8.2	4.3	3.9	-	-	-	0.5	0.5	-	-	-	-

ตารางที่ 5 จำนวนผู้ปฏิบัติงานทำอายุ 15 ปีขึ้นไป จำแนกตามสถานภาพการย้ายถิ่น อาชีพปัจจุบัน เพศ ภาค และเขตการปกครองที่อยู่ปัจจุบัน (ต่อ)

หน่วย : พันคน

สถานภาพการย้ายถิ่น อาชีพปัจจุบัน เพศ	ภาค และเขตการปกครองที่อยู่ปัจจุบัน															
	ทั่วราชอาณาจักร			กทม.	ภาคกลาง			ภาคเหนือ			ภาคตะวันออกเฉียงเหนือ			ภาคใต้		
	รวม	ในเขตฯ	นอกเขตฯ		รวม	ในเขตฯ	นอกเขตฯ	รวม	ในเขตฯ	นอกเขตฯ	รวม	ในเขตฯ	นอกเขตฯ	รวม	ในเขตฯ	นอกเขตฯ
<b>ผู้ย้ายถิ่น</b>	<b>353.7</b>	<b>162.8</b>	<b>190.9</b>	<b>24.5</b>	<b>146.0</b>	<b>73.8</b>	<b>72.2</b>	<b>56.2</b>	<b>26.9</b>	<b>29.3</b>	<b>72.3</b>	<b>20.4</b>	<b>51.9</b>	<b>54.7</b>	<b>17.2</b>	<b>37.5</b>
1. ผู้จัดการ ข้าราชการระดับอาวุโส ผู้บัญชาตติกาหมาย	8.5	5.5	3.0	1.8	4.5	2.0	2.5	0.6	0.6	-	1.2	1.0	0.2	0.3	-	0.3
2. ผู้ประกอบวิชาชีพด้านต่างๆ	7.0	4.6	2.3	-	4.3	3.2	1.0	1.2	1.2	-	-	-	-	1.6	0.2	1.3
3. เจ้าหน้าที่เทคนิค และผู้ประกอบ วิชาชีพที่เกี่ยวข้องกับด้านต่างๆ	14.0	5.5	8.5	-	4.4	1.6	2.8	3.2	1.1	2.1	1.4	0.4	1.0	5.0	2.5	2.6
4. เสมียน	12.6	7.5	5.1	2.7	4.0	3.2	0.8	0.8	0.4	0.4	3.8	1.0	2.8	1.3	0.1	1.2
5. พนักงานบริการ และผู้จำหน่าย	62.0	33.5	28.4	6.6	17.4	9.4	8.0	8.5	5.6	2.8	18.0	6.2	11.7	11.5	5.7	5.8
6. ผู้ปฏิบัติงานที่มีฝีมือในด้าน การเกษตร ป่าไม้ ประมง	67.0	11.4	55.6	-	6.3	1.4	4.9	17.9	1.6	16.3	26.7	5.1	21.5	16.1	3.4	12.7
7. ช่างฝีมือ และผู้ปฏิบัติงานที่	58.8	32.3	26.5	5.4	37.6	18.0	19.7	7.6	6.6	1.0	3.6	0.8	2.9	4.4	1.5	2.9
8. ผู้ควบคุมเครื่องจักรโรงงาน และ เครื่องจักร และผู้ประกอบการ ด้านการประกอบ	58.7	29.0	29.7	5.0	40.0	18.5	21.5	6.9	3.1	3.7	4.8	1.0	3.7	2.1	1.4	0.7
9. ผู้ประกอบอาชีพงานพื้นฐาน	64.6	33.4	31.2	2.9	27.0	16.6	10.4	9.5	6.7	2.8	12.9	4.8	8.1	12.3	2.4	9.9
10. ไม่ทราบอาชีพ	0.6	-	0.6	-	0.6	-	0.6	-	-	-	-	-	-	-	-	-
<b>ผู้ไม่ย้ายถิ่น</b>	<b>20,371.7</b>	<b>9,039.3</b>	<b>11,332.4</b>	<b>2,764.6</b>	<b>6,351.2</b>	<b>2,882.9</b>	<b>3,468.3</b>	<b>3,296.6</b>	<b>1,081.6</b>	<b>2,215.0</b>	<b>5,177.8</b>	<b>1,435.9</b>	<b>3,741.9</b>	<b>2,781.5</b>	<b>874.3</b>	<b>1,907.2</b>
1. ผู้จัดการ ข้าราชการระดับอาวุโส ผู้บัญชาตติกาหมาย	1,169.1	714.5	454.6	290.7	387.5	217.6	169.9	129.8	62.3	67.5	248.1	88.9	159.2	113.0	55.0	58.0
2. ผู้ประกอบวิชาชีพด้านต่างๆ	871.2	608.7	262.5	305.1	272.3	157.6	114.7	89.0	49.8	39.2	138.3	59.7	78.5	66.5	36.5	30.1
3. เจ้าหน้าที่เทคนิค และผู้ประกอบ วิชาชีพที่เกี่ยวข้องกับด้านต่างๆ	971.0	594.0	377.0	254.6	377.0	197.3	179.7	115.6	52.7	62.9	129.7	52.4	77.2	94.1	37.0	57.1
4. เสมียน	484.8	306.6	178.2	148.7	183.0	93.3	89.7	49.7	21.7	28.0	60.6	20.3	40.3	42.9	22.8	20.2
5. พนักงานบริการ และผู้จำหน่าย	2,743.2	1,671.4	1,071.8	564.0	925.5	514.8	410.7	385.3	188.9	196.4	499.7	228.1	271.5	368.7	175.7	193.1
6. ผู้ปฏิบัติงานที่มีฝีมือในด้าน การเกษตร ป่าไม้ ประมง	6,689.6	1,372.5	5,317.1	27.3	1,049.8	230.5	819.3	1,456.9	298.1	1,158.8	2,955.6	618.4	2,337.3	1,200.0	198.3	1,001.7
7. ช่างฝีมือ และผู้ปฏิบัติงานที่	2,841.4	1,532.3	1,309.1	466.8	1,101.7	542.4	559.2	462.5	204.3	258.2	440.9	165.3	275.6	369.6	153.4	216.1
8. ผู้ควบคุมเครื่องจักรโรงงาน และ เครื่องจักร และผู้ประกอบการ ด้านการประกอบ	2,477.0	1,379.0	1,097.9	485.4	1,311.9	640.7	671.2	211.3	81.2	130.1	273.6	84.4	189.2	194.9	87.5	107.4
9. ผู้ประกอบอาชีพงานพื้นฐาน	2,095.7	834.9	1,260.9	201.4	735.1	284.5	450.5	396.6	122.7	273.9	431.0	117.9	313.0	331.7	108.2	223.5
10. ไม่ทราบอาชีพ	28.7	25.4	3.4	20.6	7.6	4.3	3.4	-	-	-	0.5	0.5	-	-	-	-



ตารางที่ 5 จำนวนผู้ปฏิบัติงานทำอายุ 15 ปีขึ้นไป จำแนกตามสถานภาพการย้ายถิ่น อาชีพปัจจุบัน เพศ ภาค และเขตการปกครองที่อยู่ปัจจุบัน (ต่อ)

หน่วย : พันคน

สถานภาพการย้ายถิ่น อาชีพปัจจุบัน เพศ	ภาค และเขตการปกครองที่อยู่ปัจจุบัน															
	ทั่วราชอาณาจักร			กทม.	ภาคกลาง			ภาคเหนือ			ภาคตะวันออกเฉียงเหนือ			ภาคใต้		
	รวม	ในเขตฯ	นอกเขตฯ		รวม	ในเขตฯ	นอกเขตฯ	รวม	ในเขตฯ	นอกเขตฯ	รวม	ในเขตฯ	นอกเขตฯ	รวม	ในเขตฯ	นอกเขตฯ
ผู้ไม่ย้ายถิ่น	17,301.1	8,059.9	9,241.1	2,534.2	5,398.4	2,520.7	2,877.7	2,813.5	995.5	1,817.9	4,345.2	1,264.7	3,080.5	2,209.7	744.7	1,465.0
1. ผู้จัดการ ข้าราชการระดับอาวุโส	973.4	589.5	383.9	248.4	324.0	172.6	151.3	115.0	54.3	60.6	183.8	67.5	116.3	102.3	46.7	55.6
ผู้บัญญัติกฎหมาย																
2. ผู้ประกอบวิชาชีพด้านต่างๆ	1,433.8	900.6	533.3	376.6	436.1	243.2	192.9	182.7	85.0	97.7	290.1	129.1	161.1	148.3	66.6	81.6
3. เจ้าหน้าที่เทคนิค และผู้ประกอบวิชาชีพที่เกี่ยวข้องกับด้านต่างๆ	876.2	585.6	290.6	271.1	330.3	177.7	152.6	90.7	41.1	49.6	81.2	41.5	39.8	102.8	54.2	48.7
4. เสมียน	1,166.2	726.8	439.4	295.3	470.8	245.5	225.3	133.3	65.9	67.3	155.0	64.0	91.0	111.8	56.1	55.7
5. พนักงานบริการ และผู้จำหน่าย	4,250.6	2,420.4	1,830.2	763.1	1,416.6	753.1	663.5	668.5	308.0	360.5	794.7	330.2	464.5	607.7	266.0	341.7
6. ผู้ปฏิบัติงานที่มีฝีมือในด้าน การเกษตร ป่าไม้ ประมง	4,694.1	907.2	3,786.9	9.4	678.3	138.1	540.1	1,013.1	195.4	817.7	2,200.9	448.4	1,752.5	792.5	115.9	676.6
7. ช่างฝีมือ และผู้ปฏิบัติงานที่	1,039.6	528.7	511.0	133.5	380.6	186.4	194.2	205.0	94.8	110.2	210.3	69.7	140.5	110.3	44.2	66.1
8. ผู้ควบคุมเครื่องจักรโรงงาน และ เครื่องจักร และผู้ประกอบการ ด้านการประกอบ	992.4	485.3	507.0	119.1	653.7	298.7	355.0	75.1	33.9	41.2	123.6	26.2	97.5	20.8	7.5	13.4
9. ผู้ประกอบอาชีพงานพื้นฐาน	1,853.2	898.1	955.1	302.7	701.6	302.6	399.0	330.0	117.0	213.0	305.6	88.2	217.5	213.2	87.6	125.6
10. ไม่ทราบอาชีพ	21.5	17.7	3.7	15.0	6.5	2.7	3.7	-	-	-	-	-	-	-	-	-

ตารางที่ 6 จำนวนผู้มีงานทำอายุ 15 ปีขึ้นไป จำแนกตามสถานภาพการย้ายถิ่น ประเภทอุตสาหกรรม เพศ ภาค และเขตการปกครองที่อยู่ปัจจุบัน

หน่วย : พันคน

สถานภาพการย้ายถิ่น ประเภทอุตสาหกรรม เพศ	ภาค และเขตการปกครองที่อยู่ปัจจุบัน															
	ทั่วราชอาณาจักร			กทม.	ภาคกลาง			ภาคเหนือ			ภาคตะวันออกเฉียงเหนือ			ภาคใต้		
	รวม	ในเขตฯ	นอกเขตฯ		รวม	ในเขตฯ	นอกเขตฯ	รวม	ในเขตฯ	นอกเขตฯ	รวม	ในเขตฯ	นอกเขตฯ	รวม	ในเขตฯ	นอกเขตฯ
ยอดรวม	38,288.8	17,396.8	20,892.0	5,349.9	11,998.7	5,527.9	6,470.8	6,208.0	2,127.0	4,080.9	9,647.3	2,739.0	6,908.3	5,084.9	1,652.9	3,431.9
1. เกษตรกรรม การป่าไม้ และการประมง	12,433.5	2,469.8	9,963.7	35.4	2,085.7	436.2	1,649.5	2,782.4	556.7	2,225.7	5,375.9	1,104.1	4,271.8	2,154.2	337.4	1,816.8
2. การทำเหมืองแร่ และเหมืองหิน	119.3	70.4	48.9	36.5	37.9	17.3	20.6	21.5	5.0	16.5	7.0	2.8	4.3	16.4	8.9	7.5
3. การผลิต	5,909.9	3,130.4	2,779.5	931.5	3,338.3	1,571.7	1,766.6	561.5	263.5	298.0	663.1	200.7	462.4	415.3	162.9	252.4
4. ไฟฟ้า ก๊าซ ไอน้ำ และระบบปรับอากาศ	137.5	83.1	54.4	22.8	58.2	28.3	29.9	23.6	11.8	11.8	22.0	14.3	7.8	10.9	5.9	5.0
5. การจัดหา น้ำ การจัดการ และการบำบัด น้ำเสีย ของเสีย และสิ่งปฏิกูล	122.4	67.0	55.4	31.0	43.6	19.6	24.0	23.1	9.0	14.2	18.0	5.6	12.3	6.8	1.9	4.9
6. การก่อสร้าง	2,250.8	1,104.6	1,146.2	388.5	725.8	324.2	401.6	395.8	140.7	255.1	432.1	126.7	305.4	308.5	124.4	184.0
7. การขายส่ง และการขายปลีก การซ่อมยานยนต์	6,309.6	3,657.4	2,652.2	1,235.6	2,078.1	1,137.6	940.5	923.4	429.0	494.4	1,223.7	505.8	717.8	848.8	349.4	499.4
8. การขนส่ง และสถานที่เก็บสินค้า	1,336.9	921.2	415.8	451.1	597.4	339.4	258.0	92.5	43.8	48.7	89.7	34.4	55.2	106.3	52.4	53.8
9. ที่พักแรมและบริการด้านอาหาร	2,900.8	1,774.6	1,126.3	548.0	1,029.4	573.6	455.8	424.6	220.1	204.5	466.1	208.7	257.5	432.7	224.2	208.5
10. ข้อมูลข่าวสารและการสื่อสาร	209.8	171.6	38.2	116.8	63.1	37.5	25.6	14.3	7.0	7.2	6.0	3.0	3.0	9.7	7.3	2.4
11. กิจกรรมทางการเงิน และการประกันภัย	526.5	400.5	125.9	204.8	167.0	107.6	59.4	60.3	35.0	25.3	48.4	28.1	20.4	45.9	25.0	20.9
12. กิจกรรมอสังหาริมทรัพย์	256.5	220.3	36.2	138.4	76.3	54.3	22.0	16.4	10.5	5.9	12.8	6.1	6.7	12.6	11.0	1.6
13. กิจกรรมทางวิชาชีพ วิทยาศาสตร์ และเทคนิค	399.5	319.4	80.1	205.1	107.4	67.0	40.4	29.3	19.3	10.1	26.8	11.2	15.6	30.9	16.8	14.1
14. กิจกรรมการบริหาร และการบริการสนับสนุน	514.5	369.6	144.9	194.3	203.8	115.2	88.6	39.7	23.6	16.2	34.7	14.8	19.9	41.9	21.8	20.1
15. การบริหารราชการ การป้องกันประเทศ การประกันสังคม	1,612.7	805.5	807.2	197.3	435.3	219.3	216.0	297.9	121.7	176.2	463.9	166.2	297.6	218.4	101.1	117.3
16. การศึกษา	1,167.4	578.3	589.0	147.6	328.2	155.5	172.7	190.9	80.5	110.4	332.9	129.2	203.8	167.7	65.6	102.1
17. กิจกรรมด้านสุขภาพ และงานสังคม สงเคราะห์	720.8	430.3	290.5	121.8	224.5	122.0	102.6	122.7	58.8	63.9	162.0	78.5	83.5	89.7	49.2	40.6
18. ศิลปะ ความบันเทิง และนันทนาการ	245.5	141.0	104.5	45.9	80.9	43.6	37.3	38.5	20.3	18.2	58.9	18.8	40.1	21.3	12.4	8.8
19. กิจกรรมบริการด้านอื่นๆ	807.1	441.1	366.0	139.7	251.9	121.2	130.7	110.6	48.8	61.8	177.2	68.5	108.7	127.7	62.8	64.9
20. กิจกรรมการจ้างงานในครัวเรือนส่วนบุคคล การผลิตสินค้า และบริการที่ทำขึ้นเองเพื่อใช้ ในครัวเรือน	239.1	181.3	57.8	106.6	49.4	29.8	19.6	38.1	21.5	16.7	25.7	11.1	14.6	19.3	12.4	6.9
21. กิจกรรมขององค์การระหว่างประเทศ	5.2	5.1	0.1	4.3	-	-	-	0.7	0.6	0.1	-	-	-	0.2	0.2	-
22. ไม่ทราบ	63.5	54.2	9.3	46.8	16.2	7.0	9.3	-	-	-	0.5	0.5	-	-	-	-



ตารางที่ 6 จำนวนผู้มีงานทำอายุ 15 ปีขึ้นไป จำแนกตามสถานภาพการย้ายถิ่น ประเภทอุตสาหกรรม เพศ ภาค และเขตการปกครองที่อยู่ปัจจุบัน (ต่อ)

หน่วย : พันคน

สถานภาพการย้ายถิ่น ประเภทอุตสาหกรรม เพศ	ภาค และเขตการปกครองที่อยู่ปัจจุบัน															
	ทั่วราชอาณาจักร			กทม.	ภาคกลาง			ภาคเหนือ			ภาคตะวันออกเฉียงเหนือ			ภาคใต้		
	รวม	ในเขตฯ	นอกเขตฯ		รวม	ในเขตฯ	นอกเขตฯ	รวม	ในเขตฯ	นอกเขตฯ	รวม	ในเขตฯ	นอกเขตฯ	รวม	ในเขตฯ	นอกเขตฯ
ผู้ย้ายถิ่น	616.0	297.6	318.4	51.1	249.1	124.3	124.9	97.9	49.9	48.0	124.3	38.3	85.9	93.6	34.0	59.7
1. เกษตรกรรม การป่าไม้ และการประมง	124.4	24.4	100.0	2.1	16.0	4.0	12.0	26.0	2.5	23.4	49.9	9.2	40.7	30.3	6.5	23.8
2. การทำเหมืองแร่ และเหมืองหิน	2.1	1.3	0.8	-	0.8	0.8	-	0.8	-	0.8	0.5	0.5	-	-	-	-
3. การผลิต	122.0	57.9	64.1	8.6	91.0	39.6	51.5	7.7	5.1	2.6	6.8	2.5	4.3	7.9	2.1	5.8
4. ไฟฟ้า ก๊าซ ไอน้ำ และระบบปรับอากาศ	1.1	0.8	0.3	0.6	0.3	-	0.3	0.2	0.2	-	-	-	-	-	-	-
5. การจัดหาหน้า การจัดการ และการบำบัด น้ำเสีย ของเสีย และสิ่งปฏิกูล	1.7	0.1	1.6	-	0.4	-	0.4	1.2	-	1.2	-	-	-	0.1	0.1	-
6. การก่อสร้าง	70.3	43.7	26.6	10.1	31.7	17.2	14.5	14.8	11.2	3.5	7.0	1.9	5.0	6.8	3.3	3.6
7. การขายส่ง และการขายปลีก การซ่อมยานยนต์	105.1	63.8	41.3	9.1	44.5	26.0	18.5	15.3	8.5	6.8	22.1	13.4	8.7	14.1	6.7	7.4
8. การขนส่ง และสถานที่เก็บสินค้า	17.4	9.5	7.9	2.0	11.2	5.0	6.2	0.8	0.8	0.0	1.8	0.9	1.0	1.5	0.8	0.7
9. ที่พักแรมและบริการด้านอาหาร	82.0	45.3	36.8	10.8	23.5	14.1	9.4	15.2	9.7	5.5	16.7	3.6	13.2	15.8	7.1	8.7
10. ข้อมูลข่าวสารและการสื่อสาร	0.8	0.4	0.3	-	0.1	0.1	-	0.2	0.2	0.0	0.2	0.2	-	0.3	-	0.3
11. กิจกรรมทางการเงิน และการประกันภัย	3.5	2.8	0.7	-	0.9	0.9	-	1.2	0.5	0.7	0.3	0.3	-	1.0	1.0	-
12. กิจกรรมอสังหาริมทรัพย์	0.6	0.6	-	0.5	-	-	-	-	-	-	-	-	-	0.1	0.1	-
13. กิจกรรมทางวิชาชีพ วิทยาศาสตร์ และเทคนิค	3.8	2.8	1.1	0.6	1.5	1.3	0.2	1.0	0.8	0.2	-	-	-	0.7	0.1	0.6
14. กิจกรรมการบริหาร และการบริการสนับสนุน	11.5	8.3	3.2	2.6	4.0	2.0	1.9	1.5	1.5	-	0.2	0.2	-	3.2	1.9	1.3
15. การบริหารราชการ การป้องกันประเทศ การประกันสังคม	25.1	7.0	18.1	-	5.8	2.4	3.4	4.0	1.3	2.7	9.8	2.1	7.7	5.6	1.1	4.4
16. การศึกษา	11.6	8.1	3.5	1.2	5.0	3.6	1.4	1.1	0.8	0.3	2.6	1.9	0.8	1.6	0.6	1.0
17. กิจกรรมด้านสุขภาพ และงานสังคม สงเคราะห์	11.0	8.7	2.3	0.9	4.4	3.8	0.7	1.8	1.8	-	1.9	0.7	1.2	1.9	1.5	0.4
18. ศิลปะ ความบันเทิง และนันทนาการ	4.7	0.5	4.2	-	1.4	-	1.4	0.4	0.4	-	2.9	0.1	2.8	0.1	0.1	-
19. กิจกรรมบริการด้านอื่นๆ	6.1	2.7	3.5	-	2.0	1.1	0.9	0.4	0.1	0.3	1.4	0.9	0.5	2.4	0.6	1.8
20. กิจกรรมการจ้างงานในครัวเรือนส่วนบุคคล การผลิตสินค้า และบริการที่ทำขึ้นเองเพื่อใช้ ในครัวเรือน	10.1	8.9	1.2	1.8	3.5	2.3	1.2	4.4	4.4	-	0.1	0.1	-	0.3	0.3	-
21. กิจกรรมขององค์กรระหว่างประเทศ	-	-	-	-	-	-	-	-	-	-	-	-	-	-	-	-
22. ไม่ทราบ	1.2	-	1.2	-	1.2	-	1.2	-	-	-	-	-	-	-	-	-

ตารางที่ 6 จำนวนผู้มีงานทำอายุ 15 ปีขึ้นไป จำแนกตามสถานภาพการย้ายถิ่น ประเภทอุตสาหกรรม เพศ ภาค และเขตการปกครองที่อยู่ปัจจุบัน (ต่อ)

หน่วย : พันคน

สถานภาพการย้ายถิ่น ประเภทอุตสาหกรรม เพศ	ภาค และเขตการปกครองที่อยู่ปัจจุบัน															
	ทั่วราชอาณาจักร			กทม.	ภาคกลาง			ภาคเหนือ			ภาคตะวันออกเฉียงเหนือ			ภาคใต้		
	รวม	ในเขตฯ	นอกเขตฯ		รวม	ในเขตฯ	นอกเขตฯ	รวม	ในเขตฯ	นอกเขตฯ	รวม	ในเขตฯ	นอกเขตฯ	รวม	ในเขตฯ	นอกเขตฯ
ผู้ไม่ย้ายถิ่น	37,672.8	17,099.2	20,573.6	5,298.8	11,749.6	5,403.7	6,345.9	6,110.1	2,077.1	4,033.0	9,523.1	2,700.7	6,822.4	4,991.2	1,618.9	3,372.3
1. เกษตรกรรม การป่าไม้ และการประมง	12,309.1	2,445.3	9,863.8	33.2	2,069.8	432.2	1,637.6	2,756.4	554.2	2,202.2	5,325.9	1,094.9	4,231.0	2,123.8	330.9	1,793.0
2. การทำเหมืองแร่ และเหมืองหิน	117.2	69.1	48.1	36.5	37.1	16.5	20.6	20.8	5.0	15.7	6.5	2.3	4.3	16.4	8.9	7.5
3. การผลิต	5,787.9	3,072.5	2,715.4	922.9	3,247.3	1,532.1	1,715.2	553.8	258.4	295.4	656.4	198.2	458.1	407.5	160.8	246.7
4. ไฟฟ้า ก๊าซ ไอน้ำ และระบบปรับอากาศ	136.4	82.3	54.2	22.2	57.9	28.3	29.6	23.4	11.6	11.8	22.0	14.3	7.8	10.9	5.9	5.0
5. การจัดหาหน้า การจัดการ และการบำบัด น้ำเสีย ของเสีย และสิ่งปฏิกูล	120.8	67.0	53.8	31.0	43.2	19.6	23.6	21.9	8.9	13.0	18.0	5.6	12.3	6.7	1.8	4.9
6. การก่อสร้าง	2,180.4	1,060.9	1,119.6	378.4	694.2	307.0	387.1	381.1	129.5	251.6	425.2	124.8	300.4	301.7	121.2	180.5
7. การขายส่ง และการขายปลีก การซ่อมยานยนต์	6,204.5	3,593.7	2,610.8	1,226.5	2,033.6	1,111.6	922.1	908.1	420.4	487.6	1,201.6	492.5	709.1	834.7	342.7	492.0
8. การขนส่ง และสถานที่เก็บสินค้า	1,319.6	911.7	407.9	449.1	586.1	334.4	251.8	91.8	43.0	48.7	87.8	33.6	54.3	104.8	51.6	53.2
9. ที่พักแรมและบริการด้านอาหาร	2,818.8	1,729.3	1,089.5	537.2	1,006.0	559.5	446.4	409.4	210.4	199.0	449.4	205.1	244.3	416.9	217.1	199.8
10. ข้อมูลข่าวสารและการสื่อสาร	209.1	171.2	37.9	116.8	63.0	37.4	25.6	14.1	6.9	7.2	5.8	2.8	3.0	9.4	7.3	2.1
11. กิจกรรมทางการเงิน และการประกันภัย	523.0	397.7	125.2	204.8	166.1	106.7	59.4	59.1	34.5	24.6	48.1	27.7	20.4	44.9	24.0	20.9
12. กิจกรรมอสังหาริมทรัพย์	255.9	219.7	36.2	137.9	76.3	54.3	22.0	16.4	10.5	5.9	12.8	6.1	6.7	12.5	10.9	1.6
13. กิจกรรมทางวิชาชีพ วิทยาศาสตร์ และเทคนิค	395.7	316.6	79.1	204.5	105.9	65.7	40.2	28.4	18.5	9.9	26.8	11.2	15.6	30.2	16.8	13.5
14. กิจกรรมการบริหาร และการบริการสนับสนุน	503.0	361.3	141.7	191.7	199.9	113.2	86.7	38.2	22.0	16.2	34.5	14.6	19.9	38.7	19.9	18.9
15. การบริหารราชการ การป้องกันประเทศ การประกันสังคม	1,587.6	798.5	789.0	197.3	429.5	216.8	212.7	293.9	120.4	173.6	454.1	164.1	289.9	212.8	99.9	112.9
16. การศึกษา	1,155.8	570.2	585.5	146.3	323.2	151.9	171.3	189.8	79.7	110.1	330.3	127.3	203.0	166.1	65.0	101.1
17. กิจกรรมด้านสุขภาพ และงานสังคม สงเคราะห์	709.8	421.6	288.2	121.0	220.1	118.2	101.9	120.9	57.0	63.9	160.1	77.8	82.3	87.8	47.6	40.1
18. ศิลปะ ความบันเทิง และนันทนาการ	240.8	140.5	100.3	45.9	79.5	43.6	35.9	38.1	19.9	18.2	56.1	18.7	37.3	21.2	12.3	8.8
19. กิจกรรมบริการด้านอื่นๆ	801.0	438.4	362.6	139.7	250.0	120.2	129.8	110.2	48.7	61.5	175.8	67.7	108.2	125.3	62.2	63.1
20. กิจกรรมการจ้างงานในครัวเรือนส่วนบุคคล การผลิตสินค้า และบริการที่ทำขึ้นเองเพื่อใช้ ในครัวเรือน	229.0	172.4	56.6	104.8	45.9	27.5	18.4	33.7	17.0	16.7	25.6	11.0	14.6	19.0	12.1	6.9
21. กิจกรรมขององค์การระหว่างประเทศ	5.2	5.1	0.1	4.3	-	-	-	0.7	0.6	0.1	-	-	-	0.2	0.2	-
22. ไม่ทราบ	62.3	54.2	8.1	46.8	15.1	7.0	8.1	-	-	-	0.5	0.5	-	-	-	-

ตารางที่ 6 จำนวนผู้มีงานทำอายุ 15 ปีขึ้นไป จำแนกตามสถานภาพการย้ายถิ่น ประเภทอุตสาหกรรม เพศ ภาค และเขตการปกครองที่อยู่ปัจจุบัน (ต่อ)

หน่วย : พันคน

สถานภาพการย้ายถิ่น ประเภทอุตสาหกรรม เพศ	ภาค และเขตการปกครองที่อยู่ปัจจุบัน															
	ทั่วราชอาณาจักร			กทม.	ภาคกลาง			ภาคเหนือ			ภาคตะวันออกเฉียงเหนือ			ภาคใต้		
	รวม	ในเขตฯ	นอกเขตฯ		รวม	ในเขตฯ	นอกเขตฯ	รวม	ในเขตฯ	นอกเขตฯ	รวม	ในเขตฯ	นอกเขตฯ	รวม	ในเขตฯ	นอกเขตฯ
ชาย	20,725.4	9,202.1	11,523.3	2,789.1	6,497.2	2,956.7	3,540.5	3,352.8	1,108.5	2,244.3	5,250.2	1,456.4	3,793.8	2,836.2	891.4	1,944.7
1. เกษตรกรรม การป่าไม้ และการประมง	7,358.5	1,491.4	5,867.1	23.2	1,275.1	275.1	1,000.0	1,642.1	332.3	1,309.8	3,098.1	643.5	2,454.6	1,320.0	217.3	1,102.7
2. การทำเหมืองแร่ และเหมืองหิน	78.1	40.2	37.9	20.0	27.3	10.9	16.3	14.1	2.7	11.4	6.0	2.2	3.7	10.8	4.3	6.5
3. การผลิต	3,028.7	1,620.8	1,407.9	473.8	1,769.7	843.1	926.6	264.5	124.5	140.0	307.6	93.9	213.7	213.1	85.4	127.7
4. ไฟฟ้า ก๊าซ ไอน้ำ และระบบปรับอากาศ	98.8	58.4	40.4	15.0	39.4	18.2	21.1	20.0	9.3	10.7	14.5	10.5	4.0	9.9	5.3	4.6
5. การจัดหา น้ำ การจัดการ และการบำบัด น้ำเสีย ของเสีย และสิ่งปฏิกูล	81.5	47.1	34.4	23.5	25.9	12.4	13.5	16.3	6.7	9.6	10.5	3.7	6.8	5.2	0.7	4.5
6. การก่อสร้าง	1,823.5	853.8	969.6	280.8	576.6	245.4	331.3	328.5	120.3	208.2	370.3	107.6	262.6	267.3	99.8	167.5
7. การขายส่ง และการขายปลีก การซ่อมยานยนต์	3,139.4	1,866.5	1,272.9	640.7	1,070.9	594.4	476.4	429.3	202.1	227.2	571.3	242.3	329.0	427.2	186.9	240.3
8. การขนส่ง และสถานที่เก็บสินค้า	1,117.2	772.5	344.7	374.3	498.2	286.7	211.5	78.6	36.6	42.0	74.7	28.2	46.5	91.5	46.7	44.8
9. ที่พักแรมและบริการด้านอาหาร	993.2	662.5	330.8	221.2	339.9	205.6	134.3	136.4	80.2	56.2	163.4	79.4	83.9	132.4	76.1	56.3
10. ข้อมูลข่าวสารและการสื่อสาร	130.0	103.2	26.8	66.4	41.5	24.7	16.8	11.0	4.5	6.5	4.0	1.9	2.0	7.1	5.7	1.5
11. กิจกรรมทางการเงิน และการประกันภัย	203.1	157.3	45.7	76.6	62.6	45.8	16.8	26.1	15.5	10.5	20.5	11.3	9.2	17.4	8.1	9.3
12. กิจกรรมอสังหาริมทรัพย์	106.6	90.2	16.4	50.8	35.1	27.3	7.8	9.8	5.2	4.6	5.8	2.4	3.4	5.1	4.5	0.7
13. กิจกรรมทางวิชาชีพ วิทยาศาสตร์ และเทคนิค	200.6	156.7	43.8	101.5	51.2	28.6	22.5	16.4	10.8	5.6	13.8	5.8	7.9	17.7	10.0	7.8
14. กิจกรรมการบริหาร และการบริการสนับสนุน	295.9	196.9	98.9	99.3	127.4	64.4	63.0	22.7	13.0	9.7	19.5	7.2	12.3	27.0	13.0	14.0
15. การบริหารราชการ การป้องกันประเทศ การประกันสังคม	967.3	465.8	501.5	106.6	243.8	116.2	127.6	179.6	70.6	108.9	293.7	108.9	184.8	143.7	63.5	80.2
16. การศึกษา	383.1	197.7	185.4	55.1	99.4	49.1	50.3	60.6	26.6	33.9	117.5	46.5	71.1	50.5	20.4	30.1
17. กิจกรรมด้านสุขภาพ และงานสังคม สงเคราะห์	151.0	94.0	57.0	33.1	43.8	25.0	18.8	24.4	14.0	10.5	33.6	13.0	20.6	16.0	8.9	7.0
18. ศิลปะ ความบันเทิง และนันทนาการ	135.3	84.8	50.5	33.5	39.8	22.8	17.0	19.8	10.0	9.8	30.0	11.4	18.6	12.2	7.1	5.1
19. กิจกรรมบริการด้านอื่นๆ	364.2	184.4	179.7	50.2	112.7	52.1	60.7	47.5	20.8	26.7	93.5	35.0	58.5	60.2	26.3	33.9
20. กิจกรรมการจ้างงานในครัวเรือนส่วนบุคคล การผลิตสินค้า และบริการที่ทำขึ้นเองเพื่อใช้ ในครัวเรือน	39.9	30.6	9.2	19.3	12.3	6.7	5.6	5.0	2.4	2.6	1.6	1.0	0.7	1.6	1.3	0.3
21. กิจกรรมขององค์การระหว่างประเทศ	2.6	2.6	-	2.2	-	-	-	0.2	0.2	-	-	-	-	0.2	0.2	-
22. ไม่ทราบ	27.0	24.6	2.5	21.9	4.7	2.2	2.5	-	-	-	0.5	0.5	-	-	-	-

ตารางที่ 6 จำนวนผู้มีงานทำอายุ 15 ปีขึ้นไป จำแนกตามสถานภาพการย้ายถิ่น ประเภทอุตสาหกรรม เพศ ภาค และเขตการปกครองที่อยู่ปัจจุบัน (ต่อ)

หน่วย : พันคน

สถานภาพการย้ายถิ่น ประเภทอุตสาหกรรม เพศ	ภาค และเขตการปกครองที่อยู่ปัจจุบัน															
	ทั่วราชอาณาจักร			กทม.	ภาคกลาง			ภาคเหนือ			ภาคตะวันออกเฉียงเหนือ			ภาคใต้		
	รวม	ในเขตฯ	นอกเขตฯ		รวม	ในเขตฯ	นอกเขตฯ	รวม	ในเขตฯ	นอกเขตฯ	รวม	ในเขตฯ	นอกเขตฯ	รวม	ในเขตฯ	นอกเขตฯ
ผู้ย้ายถิ่น	353.7	162.8	190.9	24.5	146.0	73.8	72.2	56.2	26.9	29.3	72.3	20.4	51.9	54.7	17.2	37.5
1. เกษตรกรรม การป่าไม้ และการประมง	84.5	15.9	68.6	-	10.3	2.9	7.4	19.7	2.0	17.7	32.5	6.3	26.2	21.9	4.6	17.3
2. การทำเหมืองแร่ และเหมืองหิน	1.7	0.9	0.8	-	0.4	0.4	-	0.8	-	0.8	0.5	0.5	-	-	-	-
3. การผลิต	72.9	37.3	35.5	5.7	54.4	25.4	29.0	5.0	4.0	1.0	4.7	1.4	3.3	3.1	0.8	2.2
4. ไฟฟ้า ก๊าซ ไอน้ำ และระบบปรับอากาศ	1.1	0.8	0.3	0.6	0.3	-	0.3	0.2	0.2	-	-	-	-	-	-	-
5. การจัดหาหน้า การจัดการ และการบำบัด น้ำเสีย ของเสีย และสิ่งปฏิกูล	1.7	0.1	1.6	-	0.4	-	0.4	1.2	-	1.2	-	-	-	0.1	0.1	-
6. การก่อสร้าง	57.1	34.0	23.1	7.2	26.3	14.0	12.2	11.6	9.1	2.6	6.3	1.3	5.0	5.7	2.5	3.2
7. การขายส่ง และการขายปลีก การซ่อมยานยนต์	50.6	28.8	21.7	3.1	22.7	13.3	9.3	4.9	2.8	2.0	12.2	6.5	5.7	7.7	3.1	4.7
8. การขนส่ง และสถานที่เก็บสินค้า	15.9	8.9	7.0	2.0	10.2	4.8	5.4	0.4	0.4	-	1.8	0.8	1.0	1.5	0.8	0.7
9. ที่พักแรมและบริการด้านอาหาร	32.0	17.3	14.8	4.0	9.0	5.7	3.3	6.0	4.5	1.5	7.6	1.1	6.4	5.5	1.9	3.6
10. ข้อมูลข่าวสารและการสื่อสาร	0.5	0.2	0.3	-	-	-	-	0.2	0.2	-	-	-	-	0.3	-	0.3
11. กิจกรรมทางการเงิน และการประกันภัย	3.2	2.5	0.7	-	0.8	0.8	-	1.1	0.4	0.7	0.3	0.3	-	0.9	0.9	0.0
12. กิจกรรมอสังหาริมทรัพย์	-	-	-	-	-	-	-	-	-	-	-	-	-	-	-	-
13. กิจกรรมทางวิชาชีพ วิทยาศาสตร์ และเทคนิค	0.8	0.6	0.2	-	0.2	0.0	0.2	0.6	0.6	-	-	-	-	-	-	-
14. กิจกรรมการบริหาร และการบริการสนับสนุน	8.8	5.9	2.9	1.9	3.1	1.2	1.9	1.3	1.3	-	-	-	-	2.5	1.5	1.0
15. การบริหารราชการ การป้องกันประเทศ การประกันสังคม	13.3	4.0	9.3	0.0	2.7	1.7	1.0	2.4	0.6	1.8	4.9	1.1	3.8	3.3	0.5	2.8
16. การศึกษา	2.9	1.8	1.1	-	1.4	1.3	0.1	0.2	0.2	-	0.3	0.3	-	1.1	0.1	1.0
17. กิจกรรมด้านสุขภาพ และงานสังคม สงเคราะห์	2.8	2.4	0.4	-	2.1	2.1	-	0.3	0.3	-	-	-	-	0.4	-	0.4
18. ศิลปะ ความบันเทิง และนันทนาการ	0.9	0.3	0.5	-	0.5	-	0.5	0.2	0.2	-	0.1	0.1	-	0.1	0.1	-
19. กิจกรรมบริการด้านอื่นๆ	2.5	1.0	1.5	-	0.6	-	0.6	0.1	0.1	-	1.2	0.7	0.5	0.6	0.3	0.4
20. กิจกรรมการจ้างงานในครัวเรือนส่วนบุคคล การผลิตสินค้า และบริการที่ทำขึ้นเองเพื่อใช้ ในครัวเรือน	-	-	-	-	-	-	-	-	-	-	-	-	-	-	-	-
21. กิจกรรมขององค์การระหว่างประเทศ	-	-	-	-	-	-	-	-	-	-	-	-	-	-	-	-
22. ไม่ทราบ	0.6	-	0.6	-	0.6	-	0.6	-	-	-	-	-	-	-	-	-

ตารางที่ 6 จำนวนผู้มีงานทำอายุ 15 ปีขึ้นไป จำแนกตามสถานภาพการย้ายถิ่น ประเภทอุตสาหกรรม เพศ ภาค และเขตการปกครองที่อยู่ปัจจุบัน (ต่อ)

หน่วย : พันคน

สถานภาพการย้ายถิ่น ประเภทอุตสาหกรรม เพศ	ภาค และเขตการปกครองที่อยู่ปัจจุบัน															
	ทั่วราชอาณาจักร			กทม.	ภาคกลาง			ภาคเหนือ			ภาคตะวันออกเฉียงเหนือ			ภาคใต้		
	รวม	ในเขตฯ	นอกเขตฯ		รวม	ในเขตฯ	นอกเขตฯ	รวม	ในเขตฯ	นอกเขตฯ	รวม	ในเขตฯ	นอกเขตฯ	รวม	นอกเขตฯ	
ผู้ไม่ย้ายถิ่น	20,371.7	9,039.3	11,332.4	2,764.6	6,351.2	2,882.9	3,468.3	3,296.6	1,081.6	2,215.0	5,177.8	1,435.9	3,741.9	2,781.5	874.3	1,907.2
1. เกษตรกรรม การป่าไม้ และการประมง	7,274.1	1,475.5	5,798.5	23.2	1,264.8	272.2	992.6	1,622.3	330.3	1,292.1	3,065.6	637.1	2,428.4	1,298.1	212.7	1,085.4
2. การทำเหมืองแร่ และเหมืองหิน	76.4	39.3	37.1	20.0	26.9	10.5	16.3	13.3	2.7	10.6	5.5	1.8	3.7	10.8	4.3	6.5
3. การผลิต	2,955.9	1,583.5	1,372.4	468.1	1,715.2	817.7	897.5	259.5	120.6	138.9	302.9	92.5	210.4	210.1	84.6	125.5
4. ไฟฟ้า ก๊าซ ไอน้ำ และระบบปรับอากาศ	97.7	57.6	40.1	14.4	39.1	18.2	20.8	19.8	9.1	10.7	14.5	10.5	4.0	9.9	5.3	4.6
5. การจัดหาหน้า การจัดการ และการบำบัด น้ำเสีย ของเสีย และสิ่งปฏิกูล	79.8	47.0	32.9	23.5	25.6	12.4	13.2	15.1	6.7	8.4	10.5	3.7	6.8	5.2	0.7	4.5
6. การก่อสร้าง	1,766.3	819.8	946.6	273.6	550.3	231.3	319.0	316.8	111.2	205.6	364.0	106.4	257.6	261.5	97.2	164.3
7. การขายส่ง และการขายปลีก การซ่อมยานยนต์	3,088.8	1,837.6	1,251.2	637.6	1,048.2	581.1	467.1	424.5	199.3	225.1	559.1	235.8	323.3	419.5	183.8	235.6
8. การขนส่ง และสถานที่เก็บสินค้า	1,101.3	763.6	337.7	372.3	488.0	281.9	206.1	78.2	36.2	42.0	72.9	27.4	45.5	90.0	45.9	44.1
9. ที่พักแรมและบริการด้านอาหาร	961.2	645.2	316.0	217.2	330.9	200.0	131.0	130.4	75.7	54.7	155.8	78.3	77.5	126.9	74.1	52.8
10. ข้อมูลข่าวสารและการสื่อสาร	129.5	103.1	26.4	66.4	41.5	24.7	16.8	10.8	4.4	6.5	4.0	1.9	2.0	6.8	5.7	1.1
11. กิจกรรมทางการเงิน และการประกันภัย	199.9	154.9	45.0	76.6	61.7	45.0	16.8	25.0	15.2	9.8	20.2	11.0	9.2	16.5	7.2	9.3
12. กิจกรรมอสังหาริมทรัพย์	106.6	90.2	16.4	50.8	35.1	27.3	7.8	9.8	5.2	4.6	5.8	2.4	3.4	5.1	4.5	0.7
13. กิจกรรมทางวิชาชีพ วิทยาศาสตร์ และเทคนิค	199.7	156.1	43.6	101.5	50.9	28.6	22.3	15.8	10.2	5.6	13.8	5.8	7.9	17.7	10.0	7.8
14. กิจกรรมการบริหาร และการบริการสนับสนุน	287.0	191.0	96.0	97.4	124.2	63.1	61.1	21.3	11.7	9.7	19.5	7.2	12.3	24.5	11.5	13.0
15. การบริหารราชการ การป้องกันประเทศ การประกันสังคม	954.0	461.8	492.2	106.6	241.1	114.5	126.7	177.1	70.0	107.1	288.7	107.7	181.0	140.4	63.0	77.4
16. การศึกษา	380.2	195.9	184.4	55.1	98.0	47.8	50.2	60.4	26.5	33.9	117.3	46.2	71.1	49.4	20.3	29.1
17. กิจกรรมด้านสุขภาพ และงานสังคม สงเคราะห์	148.2	91.6	56.5	33.1	41.7	22.9	18.8	24.1	13.7	10.5	33.6	13.0	20.6	15.6	8.9	6.6
18. ศิลปะ ความบันเทิง และนันทนาการ	134.5	84.5	50.0	33.5	39.3	22.8	16.5	19.6	9.8	9.8	29.9	11.3	18.6	12.1	7.0	5.1
19. กิจกรรมบริการด้านอื่นๆ	361.7	183.4	178.2	50.2	112.1	52.1	60.1	47.4	20.7	26.7	92.3	34.4	57.9	59.6	26.1	33.5
20. กิจกรรมการจ้างงานในครัวเรือนส่วนบุคคล การผลิตสินค้า และบริการที่ทำขึ้นเองเพื่อใช้ ในครัวเรือน	39.9	30.6	9.2	19.3	12.3	6.7	5.6	5.0	2.4	2.6	1.6	1.0	0.7	1.6	1.3	0.3
21. กิจกรรมขององค์การระหว่างประเทศ	2.6	2.6	-	2.2	-	-	-	0.2	0.2	-	-	-	-	0.2	0.2	-
22. ไม่ทราบ	26.5	24.6	1.9	21.9	4.1	2.2	1.9	-	-	-	0.5	0.5	-	-	-	-

ตารางที่ 6 จำนวนผู้มีงานทำอายุ 15 ปีขึ้นไป จำแนกตามสถานภาพการย้ายถิ่น ประเภทอุตสาหกรรม เพศ ภาค และเขตการปกครองที่อยู่ปัจจุบัน (ต่อ)

หน่วย : พันคน

สถานภาพการย้ายถิ่น ประเภทอุตสาหกรรม เพศ	ภาค และเขตการปกครองที่อยู่ปัจจุบัน															
	ทั่วราชอาณาจักร			กทม.	ภาคกลาง			ภาคเหนือ			ภาคตะวันออกเฉียงเหนือ			ภาคใต้		
	รวม	ในเขตฯ	นอกเขตฯ		รวม	ในเขตฯ	นอกเขตฯ	รวม	ในเขตฯ	นอกเขตฯ	รวม	ในเขตฯ	นอกเขตฯ	รวม	ในเขตฯ	นอกเขตฯ
หญิง	17,563.4	8,194.8	9,368.7	2,560.9	5,501.5	2,571.2	2,930.3	2,855.2	1,018.5	1,836.7	4,397.1	1,282.7	3,114.5	2,248.7	761.5	1,487.2
1. เกษตรกรรม การป่าไม้ และการประมง	5,074.9	978.3	4,096.6	12.1	810.6	161.1	649.5	1,140.3	224.4	915.9	2,277.8	460.6	1,817.2	834.1	120.1	714.0
2. การทำเหมืองแร่ และเหมืองหิน	41.2	30.2	11.0	16.4	10.7	6.4	4.3	7.5	2.3	5.1	1.1	0.5	0.5	5.6	4.6	1.0
3. การผลิต	2,881.2	1,509.6	1,371.6	457.7	1,568.7	728.6	840.1	297.0	139.0	158.1	355.5	106.8	248.7	202.2	77.4	124.7
4. ไฟฟ้า ก๊าซ ไอน้ำ และระบบปรับอากาศ	38.7	24.7	14.0	7.8	18.8	10.1	8.7	3.6	2.5	1.2	7.5	3.8	3.7	1.0	0.5	0.4
5. การจัดหาหน้า การจัดการ และการบำบัด น้ำเสีย ของเสีย และสิ่งปฏิกูล	40.9	20.0	20.9	7.5	17.7	7.2	10.5	6.8	2.2	4.6	7.4	1.9	5.5	1.5	1.2	0.3
6. การก่อสร้าง	427.3	250.8	176.6	107.7	149.2	78.8	70.4	67.4	20.4	47.0	61.9	19.1	42.8	41.2	24.7	16.5
7. การขายส่ง และการขายปลีก การซ่อมยานยนต์	3,170.2	1,791.0	1,379.3	594.9	1,007.3	543.2	464.1	494.0	226.8	267.2	652.4	263.5	388.9	421.6	162.5	259.1
8. การขนส่ง และสถานที่เก็บสินค้า	219.7	148.7	71.1	76.8	99.2	52.7	46.5	13.9	7.2	6.7	15.0	6.2	8.8	14.8	5.7	9.1
9. ที่พักแรมและบริการด้านอาหาร	1,907.6	1,112.1	795.5	326.8	689.5	368.0	321.5	288.2	139.9	148.3	302.8	129.2	173.5	300.3	148.1	152.2
10. ข้อมูลข่าวสารและการสื่อสาร	79.8	68.4	11.4	50.4	21.6	12.8	8.8	3.3	2.5	0.8	2.0	1.0	1.0	2.6	1.6	1.0
11. กิจกรรมทางการเงิน และการประกันภัย	323.4	243.2	80.2	128.3	104.4	61.8	42.6	34.3	19.5	14.8	27.9	16.7	11.2	28.5	16.9	11.6
12. กิจกรรมอสังหาริมทรัพย์	149.9	130.2	19.8	87.6	41.2	27.0	14.2	6.6	5.3	1.3	7.0	3.7	3.3	7.5	6.5	0.9
13. กิจกรรมทางวิชาชีพ วิทยาศาสตร์ และเทคนิค	198.9	162.6	36.3	103.6	56.3	38.4	17.9	13.0	8.5	4.5	13.0	5.4	7.6	13.1	6.8	6.3
14. กิจกรรมการบริหาร และการบริการสนับสนุน	218.6	172.7	45.9	95.0	76.5	50.9	25.6	17.0	10.5	6.5	15.2	7.5	7.6	14.9	8.8	6.1
15. การบริหารราชการ การป้องกันประเทศ การประกันสังคม	645.3	339.7	305.7	90.7	191.5	103.1	88.4	118.3	51.0	67.3	170.2	57.3	112.9	74.7	37.6	37.1
16. การศึกษา	784.2	380.6	403.6	92.5	228.8	106.4	122.4	130.4	53.9	76.5	215.4	82.7	132.7	117.2	45.2	72.0
17. กิจกรรมด้านสุขภาพ และงานสังคม สงเคราะห์	569.8	336.3	233.5	88.7	180.7	97.0	83.8	98.2	44.8	53.4	128.4	65.5	62.9	73.7	40.2	33.5
18. ศิลปะ ความบันเทิง และนันทนาการ	110.2	56.2	54.0	12.4	41.1	20.8	20.3	18.7	10.3	8.4	29.0	7.4	21.6	9.0	5.3	3.7
19. กิจกรรมบริการด้านอื่นๆ	443.0	256.7	186.3	89.5	139.2	69.2	70.1	63.1	28.1	35.0	83.7	33.5	50.2	67.5	36.5	31.0
20. กิจกรรมการจ้างงานในครัวเรือนส่วนบุคคล การผลิตสินค้า และบริการที่ทำขึ้นเองเพื่อใช้ ในครัวเรือน	199.2	150.7	48.5	87.3	37.1	23.1	13.9	33.1	19.0	14.1	24.0	10.1	13.9	17.7	11.1	6.6
21. กิจกรรมขององค์การระหว่างประเทศ	2.6	2.5	0.1	2.2	-	-	-	0.4	0.3	0.1	-	-	-	-	-	-
22. ไม่ทราบ	36.5	29.7	6.8	24.9	11.5	4.7	6.8	-	-	-	-	-	-	-	-	-

ตารางที่ 6 จำนวนผู้มีงานทำอายุ 15 ปีขึ้นไป จำแนกตามสถานภาพการย้ายถิ่น ประเภทอุตสาหกรรม เพศ ภาค และเขตการปกครองที่อยู่ปัจจุบัน (ต่อ)

หน่วย : พันคน

สถานภาพการย้ายถิ่น ประเภทอุตสาหกรรม เพศ	ภาค และเขตการปกครองที่อยู่ปัจจุบัน															
	ทั่วราชอาณาจักร			กทม.	ภาคกลาง			ภาคเหนือ			ภาคตะวันออกเฉียงเหนือ			ภาคใต้		
	รวม	ในเขตฯ	นอกเขตฯ		รวม	ในเขตฯ	นอกเขตฯ	รวม	ในเขตฯ	นอกเขตฯ	รวม	ในเขตฯ	นอกเขตฯ	รวม	ในเขตฯ	นอกเขตฯ
ผู้ย้ายถิ่น	262.4	134.8	127.5	26.7	103.1	50.5	52.6	41.7	23.0	18.7	51.9	17.9	34.0	39.0	16.8	22.2
1. เกษตรกรรม การป่าไม้ และการประมง	39.9	8.5	31.4	2.1	5.7	1.1	4.6	6.2	0.5	5.7	17.4	2.9	14.6	8.4	1.9	6.5
2. การทำเหมืองแร่ และเหมืองหิน	0.4	0.4	-	-	0.4	0.4	-	-	-	-	-	-	-	-	-	-
3. การผลิต	49.1	20.6	28.6	2.9	36.6	14.2	22.4	2.8	1.1	1.6	2.1	1.1	1.0	4.8	1.3	3.5
4. ไฟฟ้า ก๊าซ ไอน้ำ และระบบปรับอากาศ	-	-	-	-	-	-	-	-	-	-	-	-	-	-	-	-
5. การจัดหาหน้า การจัดการ และการบำบัด น้ำเสีย ของเสีย และสิ่งปฏิกูล	-	-	-	-	-	-	-	-	-	-	-	-	-	-	-	-
6. การก่อสร้าง	13.2	9.7	3.5	2.9	5.4	3.1	2.2	3.2	2.2	1.0	0.7	0.7	-	1.1	0.7	0.3
7. การขายส่ง และการขายปลีก การซ่อมยานยนต์	54.5	34.9	19.6	6.0	21.8	12.7	9.1	10.4	5.7	4.7	9.8	6.8	3.0	6.4	3.6	2.8
8. การขนส่ง และสถานที่เก็บสินค้า	1.4	0.6	0.8	-	1.0	0.2	0.8	0.3	0.3	-	0.1	0.1	-	-	-	-
9. ที่พักแรมและบริการด้านอาหาร	50.0	28.0	22.0	6.8	14.5	8.4	6.1	9.2	5.2	4.0	9.2	2.4	6.8	10.4	5.2	5.2
10. ข้อมูลข่าวสารและการสื่อสาร	0.3	0.3	-	-	0.1	0.1	-	0.0	0.0	0.0	0.2	0.2	-	0.0	0.0	0.0
11. กิจกรรมทางการเงิน และการประกันภัย	0.3	0.3	-	-	0.1	0.1	-	0.2	0.2	-	-	-	-	0.1	0.1	0.0
12. กิจกรรมอสังหาริมทรัพย์	0.6	0.6	-	0.5	-	-	-	-	0.0	-	-	-	-	0.1	0.1	0.0
13. กิจกรรมทางวิชาชีพ วิทยาศาสตร์ และเทคนิค	3.0	2.2	0.8	0.6	1.3	1.3	-	0.4	0.2	0.2	-	-	-	0.7	0.1	0.6
14. กิจกรรมการบริหาร และการบริการสนับสนุน	2.7	2.4	0.3	0.8	0.8	0.8	-	0.2	0.2	-	0.2	0.2	-	0.7	0.5	0.3
15. การบริหารราชการ การป้องกันประเทศ การประกันสังคม	11.8	2.9	8.8	-	3.1	0.7	2.4	1.5	0.7	0.9	4.9	0.9	3.9	2.3	0.7	1.6
16. การศึกษา	8.7	6.3	2.4	1.2	3.6	2.3	1.3	0.9	0.6	0.3	2.4	1.6	0.8	0.5	0.5	-
17. กิจกรรมด้านสุขภาพ และงานสังคม สงเคราะห์	8.2	6.3	1.9	0.9	2.3	1.7	0.7	1.5	1.5	-	1.9	0.7	1.2	1.5	1.5	-
18. ศิลปะ ความบันเทิง และนันทนาการ	3.9	0.2	3.7	-	0.9	-	0.9	0.2	0.2	-	2.8	-	2.8	-	-	-
19. กิจกรรมบริการด้านอื่นๆ	3.7	1.6	2.0	-	1.4	1.1	0.3	0.3	-	0.3	0.2	0.2	-	1.8	0.4	1.4
20. กิจกรรมการจ้างงานในครัวเรือนส่วนบุคคล การผลิตสินค้า และบริการที่ทำขึ้นเองเพื่อใช้ ในครัวเรือน	10.1	8.9	1.2	1.8	3.5	2.3	1.2	4.4	4.4	-	0.1	0.1	-	0.3	0.3	-
21. กิจกรรมขององค์กรระหว่างประเทศ	-	-	-	-	-	-	-	-	-	-	-	-	-	-	-	-
22. ไม่ทราบ	0.6	-	0.6	-	0.6	-	0.6	-	-	-	-	-	-	-	-	-

ตารางที่ 6 จำนวนผู้มีงานทำอายุ 15 ปีขึ้นไป จำแนกตามสถานภาพการย้ายถิ่น ประเภทอุตสาหกรรม เพศ ภาค และเขตการปกครองที่อยู่ปัจจุบัน (ต่อ)

หน่วย : พันคน

สถานภาพการย้ายถิ่น ประเภทอุตสาหกรรม เพศ	ภาค และเขตการปกครองที่อยู่ปัจจุบัน															
	ทั่วราชอาณาจักร			กทม.	ภาคกลาง			ภาคเหนือ			ภาคตะวันออกเฉียงเหนือ			ภาคใต้		
	รวม	ในเขตฯ	นอกเขตฯ		รวม	ในเขตฯ	นอกเขตฯ	รวม	ในเขตฯ	นอกเขตฯ	รวม	ในเขตฯ	นอกเขตฯ	รวม	ในเขตฯ	นอกเขตฯ
ผู้ไม่ย้ายถิ่น	17,301.1	8,059.9	9,241.1	2,534.2	5,398.4	2,520.7	2,877.7	2,813.5	995.5	1,817.9	4,345.2	1,264.7	3,080.5	2,209.7	744.7	1,465.0
1. เกษตรกรรม การป่าไม้ และการประมง	5,035.1	969.8	4,065.2	10.0	804.9	160.0	645.0	1,134.1	223.9	910.1	2,260.3	457.7	1,802.6	825.7	118.2	707.5
2. การทำเหมืองแร่ และเหมืองหิน	40.7	29.8	11.0	16.4	10.2	5.9	4.3	7.5	2.3	5.1	1.1	0.5	0.5	5.6	4.6	1.0
3. การผลิต	2,832.0	1,489.1	1,343.0	454.8	1,532.1	714.5	817.6	294.3	137.9	156.4	353.5	105.8	247.7	197.4	76.2	121.2
4. ไฟฟ้า ก๊าซ ไอน้ำ และระบบปรับอากาศ	38.7	24.7	14.0	7.8	18.8	10.1	8.7	3.6	2.5	1.2	7.5	3.8	3.7	1.0	0.5	0.4
5. การจัดหาน้ำ การจัดการ และการบำบัด น้ำเสีย ของเสีย และสิ่งปฏิกูล	40.9	20.0	20.9	7.5	17.7	7.2	10.5	6.8	2.2	4.6	7.4	1.9	5.5	1.5	1.2	0.3
6. การก่อสร้าง	414.1	241.1	173.0	104.8	143.8	75.7	68.1	64.2	18.2	46.0	61.2	18.4	42.8	40.1	23.9	16.2
7. การขายส่ง และการขายปลีก การซ่อมยานยนต์	3,115.7	1,756.0	1,359.6	588.9	985.4	530.5	454.9	483.6	221.1	262.5	642.5	256.7	385.8	415.2	158.9	256.4
8. การขนส่ง และสถานที่เก็บสินค้า	218.3	148.1	70.2	76.8	98.1	52.5	45.6	13.6	6.9	6.7	14.9	6.2	8.8	14.8	5.7	9.1
9. ที่พักแรมและบริการด้านอาหาร	1,857.6	1,084.1	773.5	320.0	675.0	359.6	315.5	279.0	134.7	144.3	293.6	126.8	166.8	290.0	143.0	147.0
10. ข้อมูลข่าวสารและการสื่อสาร	79.5	68.1	11.4	50.4	21.5	12.7	8.8	3.3	2.5	0.8	1.8	0.8	1.0	2.6	1.6	1.0
11. กิจกรรมทางการเงิน และการประกันภัย	323.1	242.9	80.2	128.3	104.3	61.7	42.6	34.1	19.3	14.8	27.9	16.7	11.2	28.4	16.8	11.6
12. กิจกรรมอสังหาริมทรัพย์	149.3	129.6	19.8	87.1	41.2	27.0	14.2	6.6	5.3	1.3	7.0	3.7	3.3	7.4	6.4	0.9
13. กิจกรรมทางวิชาชีพ วิทยาศาสตร์ และเทคนิค	196.0	160.5	35.5	102.9	55.0	37.1	17.9	12.6	8.3	4.3	13.0	5.4	7.6	12.5	6.8	5.7
14. กิจกรรมการบริหาร และการบริการสนับสนุน	216.0	170.3	45.7	94.2	75.7	50.0	25.6	16.9	10.3	6.5	15.0	7.3	7.6	14.2	8.3	5.9
15. การบริหารราชการ การป้องกันประเทศ การประกันสังคม	633.6	336.7	296.8	90.7	188.4	102.4	86.0	116.8	50.4	66.4	165.3	56.4	108.9	72.4	36.9	35.5
16. การศึกษา	775.5	374.4	401.2	91.2	225.1	104.1	121.0	129.4	53.2	76.2	213.0	81.1	131.9	116.7	44.7	72.0
17. กิจกรรมด้านสุขภาพ และงานสังคม สงเคราะห์	561.6	329.9	231.7	87.9	178.4	95.3	83.1	96.7	43.3	53.4	126.4	64.8	61.7	72.2	38.7	33.5
18. ศิลปะ ความบันเทิง และนันทนาการ	106.4	56.0	50.3	12.4	40.3	20.8	19.4	18.5	10.1	8.4	26.2	7.4	18.8	9.0	5.3	3.7
19. กิจกรรมบริการด้านอื่นๆ	439.3	255.0	184.3	89.5	137.9	68.1	69.8	62.8	28.1	34.7	83.5	33.3	50.2	65.7	36.1	29.6
20. กิจกรรมการจ้างงานในครัวเรือนส่วนบุคคล การผลิตสินค้า และบริการที่ทำขึ้นเองเพื่อใช้ ในครัวเรือน	189.1	141.8	47.4	85.5	33.5	20.8	12.7	28.7	14.6	14.1	24.0	10.0	13.9	17.4	10.8	6.6
21. กิจกรรมขององค์กรระหว่างประเทศ	2.6	2.5	0.1	2.2	-	-	-	0.4	0.3	0.1	-	-	-	-	-	-
22. ไม่ทราบ	35.9	29.7	6.2	24.9	10.9	4.7	6.2	-	-	-	-	-	-	-	-	-



ตารางที่ 7 จำนวนผู้มีงานทำอายุ 15 ปีขึ้นไป จำแนกตามสถานภาพการย้ายถิ่น สถานภาพการทำงาน เพศ ภาค และเขตการปกครองที่อยู่ปัจจุบัน

หน่วย : พันคน

สถานภาพการย้ายถิ่น สถานภาพการทำงาน เพศ	ภาค และเขตการปกครองที่อยู่ปัจจุบัน															
	ทั่วราชอาณาจักร			กทม.	ภาคกลาง			ภาคเหนือ			ภาคตะวันออกเฉียงเหนือ			ภาคใต้		
	รวม	ในเขตฯ	นอกเขตฯ		รวม	ในเขตฯ	นอกเขตฯ	รวม	ในเขตฯ	นอกเขตฯ	รวม	ในเขตฯ	นอกเขตฯ	รวม	ในเขตฯ	นอกเขตฯ
ยอดรวม	38,288.8	17,396.8	20,892.0	5,349.9	11,998.7	5,527.9	6,470.8	6,208.0	2,127.0	4,080.9	9,647.3	2,739.0	6,908.3	5,084.9	1,652.9	3,431.9
นายจ้าง	931.0	559.0	372.0	221.9	332.1	170.7	161.3	98.1	53.6	44.4	106.4	51.2	55.3	172.5	61.6	110.9
ผู้ประกอบการธุรกิจส่วนตัว โดยไม่มีลูกจ้าง	12,426.6	4,685.0	7,741.6	1,074.3	3,049.3	1,300.5	1,748.8	2,361.3	731.8	1,629.6	4,114.3	1,046.9	3,067.4	1,827.4	531.6	1,295.9
ผู้ช่วยธุรกิจในครัวเรือน โดยไม่ได้รับค่าจ้าง	6,373.0	2,120.6	4,252.4	375.3	1,332.4	542.3	790.0	1,374.3	371.4	1,002.9	2,548.2	643.2	1,905.0	742.8	188.4	554.5
ลูกจ้างรัฐบาล	3,546.1	1,805.7	1,740.4	473.9	993.0	485.4	507.6	632.2	261.8	370.4	988.7	384.5	604.2	458.3	200.1	258.2
ลูกจ้างเอกชน	14,981.8	8,217.2	6,764.6	3,204.6	6,287.4	3,028.4	3,259.0	1,737.8	707.4	1,030.4	1,869.6	606.4	1,263.2	1,882.4	670.4	1,211.9
การรวมกลุ่ม	30.3	9.3	21.0	0.0	4.6	0.5	4.0	4.2	1.0	3.2	20.1	6.9	13.2	1.4	0.9	0.5
<b>ผู้ย้ายถิ่น</b>	<b>616.0</b>	<b>297.6</b>	<b>318.4</b>	<b>51.1</b>	<b>249.1</b>	<b>124.3</b>	<b>124.9</b>	<b>97.9</b>	<b>49.9</b>	<b>48.0</b>	<b>124.3</b>	<b>38.3</b>	<b>85.9</b>	<b>93.6</b>	<b>34.0</b>	<b>59.7</b>
นายจ้าง	9.0	5.3	3.7	1.8	3.9	1.6	2.2	0.3	0.3	0.0	0.4	0.4	0.0	2.6	1.1	1.5
ผู้ประกอบการธุรกิจส่วนตัว โดยไม่มีลูกจ้าง	115.2	44.0	71.3	6.9	32.2	15.9	16.3	25.4	6.5	18.9	32.6	8.5	24.1	18.2	6.2	12.0
ผู้ช่วยธุรกิจในครัวเรือน โดยไม่ได้รับค่าจ้าง	82.1	27.4	54.6	3.4	15.7	5.3	10.3	15.7	4.9	10.8	34.2	10.5	23.7	13.0	3.3	9.7
ลูกจ้างรัฐบาล	40.9	17.2	23.7	2.4	10.0	4.8	5.3	7.8	3.6	4.2	11.7	3.2	8.5	9.1	3.3	5.8
ลูกจ้างเอกชน	368.6	203.8	164.9	36.6	187.4	96.7	90.7	48.7	34.6	14.1	45.2	15.8	29.4	50.7	20.0	30.7
การรวมกลุ่ม	0.2	0.0	0.2	0.0	0.0	0.0	0.0	0.0	0.0	0.0	0.2	0.0	0.2	0.0	0.0	0.0
<b>ผู้ไม่ย้ายถิ่น</b>	<b>37,672.8</b>	<b>17,099.2</b>	<b>20,573.6</b>	<b>5,298.8</b>	<b>11,749.6</b>	<b>5,403.7</b>	<b>6,345.9</b>	<b>6,110.1</b>	<b>2,077.1</b>	<b>4,033.0</b>	<b>9,523.1</b>	<b>2,700.7</b>	<b>6,822.4</b>	<b>4,991.2</b>	<b>1,618.9</b>	<b>3,372.3</b>
นายจ้าง	922.0	553.7	368.2	220.0	328.2	169.1	159.1	97.8	53.3	44.4	106.1	50.8	55.3	169.9	60.4	109.5
ผู้ประกอบการธุรกิจส่วนตัว โดยไม่มีลูกจ้าง	12,311.4	4,641.0	7,670.3	1,067.3	3,017.1	1,284.6	1,732.5	2,335.9	725.2	1,610.7	4,081.7	1,038.4	3,043.3	1,809.3	525.4	1,283.9
ผู้ช่วยธุรกิจในครัวเรือน โดยไม่ได้รับค่าจ้าง	6,291.0	2,093.2	4,197.8	371.9	1,316.7	537.0	779.7	1,358.6	366.5	992.1	2,514.0	632.7	1,881.3	729.8	185.1	544.7
ลูกจ้างรัฐบาล	3,505.2	1,788.5	1,716.7	471.6	983.0	480.7	502.3	624.5	258.2	366.3	977.0	381.3	595.7	449.2	196.8	252.4
ลูกจ้างเอกชน	14,613.2	8,013.4	6,599.7	3,167.9	6,100.0	2,931.8	3,168.3	1,689.1	672.8	1,016.3	1,824.4	590.6	1,233.8	1,831.7	650.4	1,181.3
การรวมกลุ่ม	30.1	9.3	20.8	0.0	4.6	0.5	4.0	4.2	1.0	3.2	19.9	6.9	13.0	1.4	0.9	0.5

ตารางที่ 7 จำนวนผู้มีงานทำอายุ 15 ปีขึ้นไป จำแนกตามสถานภาพการย้ายถิ่น สถานภาพการทำงาน เพศ ภาค และเขตการปกครองที่อยู่ปัจจุบัน (ต่อ)

หน่วย : พันคน

สถานภาพการย้ายถิ่น สถานภาพการทำงาน เพศ	ภาค และเขตการปกครองที่อยู่ปัจจุบัน															
	ทั่วราชอาณาจักร			กทม.	ภาคกลาง			ภาคเหนือ			ภาคตะวันออกเฉียงเหนือ			ภาคใต้		
	รวม	ในเขตฯ	นอกเขตฯ		รวม	ในเขตฯ	นอกเขตฯ	รวม	ในเขตฯ	นอกเขตฯ	รวม	ในเขตฯ	นอกเขตฯ	รวม	ในเขตฯ	นอกเขตฯ
ชาย	20,725.4	9,202.1	11,523.3	2,789.1	6,497.2	2,956.7	3,540.5	3,352.8	1,108.5	2,244.3	5,250.2	1,456.4	3,793.8	2,836.2	891.4	1,944.7
นายจ้าง	684.6	412.2	272.5	166.7	246.7	130.1	116.5	71.0	34.0	37.0	76.8	37.1	39.7	123.4	44.2	79.2
ผู้ประกอบการธุรกิจส่วนตัว	7,512.2	2,702.0	4,810.2	645.8	1,717.9	715.5	1,002.4	1,494.1	429.1	1,065.0	2,589.3	626.6	1,962.7	1,065.2	285.0	780.2
โดยไม่มีลูกจ้าง																
ผู้ช่วยธุรกิจในครัวเรือน	2,505.1	835.3	1,669.8	136.0	575.0	232.7	342.3	500.8	137.1	363.7	988.9	251.9	737.0	304.5	77.7	226.8
โดยไม่ได้รับค่าจ้าง																
ลูกจ้างรัฐบาล	1,715.9	875.2	840.7	253.2	451.7	217.5	234.2	302.3	124.7	177.6	477.9	181.0	296.9	230.9	98.9	132.0
ลูกจ้างเอกชน	8,286.4	4,371.6	3,914.8	1,587.4	3,503.7	1,660.8	1,843.0	982.6	383.1	599.4	1,100.8	355.0	745.8	1,111.9	385.3	726.6
การรวมกลุ่ม	21.2	5.8	15.4	0.0	2.3	0.1	2.2	2.0	0.5	1.5	16.5	4.8	11.7	0.3	0.3	0.0
<b>ผู้ย้ายถิ่น</b>	<b>353.7</b>	<b>162.8</b>	<b>190.9</b>	<b>24.5</b>	<b>146.0</b>	<b>73.8</b>	<b>72.2</b>	<b>56.2</b>	<b>26.9</b>	<b>29.3</b>	<b>72.3</b>	<b>20.4</b>	<b>51.9</b>	<b>54.7</b>	<b>17.2</b>	<b>37.5</b>
นายจ้าง	7.6	4.3	3.3	1.8	3.2	1.4	1.8	0.1	0.1	0.0	0.1	0.1	0.0	2.3	0.8	1.5
ผู้ประกอบการธุรกิจส่วนตัว	72.2	26.2	46.0	5.1	20.3	10.4	9.9	16.6	4.3	12.3	21.3	4.1	17.1	9.0	2.4	6.6
โดยไม่มีลูกจ้าง																
ผู้ช่วยธุรกิจในครัวเรือน	37.2	12.7	24.5	0.0	5.6	2.6	3.1	8.8	2.4	6.5	17.8	6.5	11.4	4.9	1.3	3.6
โดยไม่ได้รับค่าจ้าง																
ลูกจ้างรัฐบาล	18.9	6.6	12.3	1.1	3.7	2.3	1.4	4.4	1.4	3.0	4.9	1.1	3.8	4.8	0.6	4.2
ลูกจ้างเอกชน	217.6	113.0	104.5	16.5	113.2	57.2	56.0	26.3	18.8	7.5	28.0	8.6	19.4	33.6	12.0	21.6
การรวมกลุ่ม	0.2	0.0	0.2	0.0	0.0	0.0	0.0	0.0	0.0	0.0	0.2	0.0	0.2	0.0	0.0	0.0
<b>ผู้ไม่ย้ายถิ่น</b>	<b>20,371.7</b>	<b>9,039.3</b>	<b>11,332.4</b>	<b>2,764.6</b>	<b>6,351.2</b>	<b>2,882.9</b>	<b>3,468.3</b>	<b>3,296.6</b>	<b>1,081.6</b>	<b>2,215.0</b>	<b>5,177.8</b>	<b>1,435.9</b>	<b>3,741.9</b>	<b>2,781.5</b>	<b>874.3</b>	<b>1,907.2</b>
นายจ้าง	677.0	407.9	269.1	164.9	243.5	128.8	114.7	70.9	33.8	37.0	76.7	37.0	39.7	121.1	43.4	77.7
ผู้ประกอบการธุรกิจส่วนตัว	7,440.0	2,675.8	4,764.2	640.8	1,697.6	705.1	992.5	1,477.5	424.8	1,052.7	2,568.0	622.5	1,945.5	1,056.1	282.6	773.6
โดยไม่มีลูกจ้าง																
ผู้ช่วยธุรกิจในครัวเรือน	2,467.9	822.6	1,645.3	136.0	569.3	230.1	339.2	492.0	134.8	357.2	971.1	245.4	725.7	299.5	76.3	223.2
โดยไม่ได้รับค่าจ้าง																
ลูกจ้างรัฐบาล	1,697.0	868.7	828.3	252.1	448.0	215.2	232.8	297.9	123.2	174.6	473.0	179.8	293.1	226.1	98.3	127.8
ลูกจ้างเอกชน	8,068.8	4,258.6	3,810.2	1,570.9	3,390.5	1,603.6	1,787.0	956.3	364.4	591.9	1,072.8	346.4	726.4	1,078.3	373.3	704.9
การรวมกลุ่ม	21.0	5.8	15.2	0.0	2.3	0.1	2.2	2.0	0.5	1.5	16.3	4.8	11.5	0.3	0.3	0.0

ตารางที่ 7 จำนวนผู้มีงานทำอายุ 15 ปีขึ้นไป จำแนกตามสถานภาพการย้ายถิ่น สถานภาพการทำงาน เพศ ภาค และเขตการปกครองที่อยู่ปัจจุบัน (ต่อ)

หน่วย : พันคน

สถานภาพการย้ายถิ่น สถานภาพการทำงาน เพศ	ภาค และเขตการปกครองที่อยู่ปัจจุบัน															
	ทั่วราชอาณาจักร			กทม.	ภาคกลาง			ภาคเหนือ			ภาคตะวันออกเฉียงเหนือ			ภาคใต้		
	รวม	ในเขตฯ	นอกเขตฯ		รวม	ในเขตฯ	นอกเขตฯ	รวม	ในเขตฯ	นอกเขตฯ	รวม	ในเขตฯ	นอกเขตฯ	รวม	ในเขตฯ	นอกเขตฯ
<b>หญิง</b>	17,563.4	8,194.8	9,368.7	2,560.9	5,501.5	2,571.2	2,930.3	2,855.2	1,018.5	1,836.7	4,397.1	1,282.7	3,114.5	2,248.7	761.5	1,487.2
นายจ้าง	246.3	146.8	99.5	55.2	85.4	40.6	44.8	27.1	19.7	7.4	29.6	14.1	15.6	49.1	17.4	31.7
ผู้ประกอบการธุรกิจส่วนตัว โดยไม่มีลูกจ้าง	4,914.4	1,983.0	2,931.4	428.4	1,331.4	585.0	746.4	867.2	302.7	564.6	1,525.0	420.3	1,104.8	762.3	246.6	515.7
ผู้ช่วยธุรกิจส่วนตัว โดยไม่ได้รับค่าจ้าง	3,867.9	1,285.3	2,582.6	239.4	757.4	309.6	447.7	873.5	234.2	639.2	1,559.3	391.3	1,168.0	438.4	110.7	327.7
ลูกจ้างรัฐบาล	1,830.3	930.5	899.7	220.7	541.3	267.9	273.4	330.0	137.1	192.8	510.8	203.5	307.3	227.4	101.2	126.2
ลูกจ้างเอกชน	6,695.4	3,845.6	2,849.8	1,617.2	2,783.7	1,367.6	1,416.1	755.3	324.3	431.0	768.8	251.4	517.4	770.5	285.1	485.4
การรวมกลุ่ม	9.1	3.5	5.6	0.0	2.3	0.4	1.9	2.2	0.5	1.7	3.6	2.1	1.5	1.1	0.6	0.5
<b>ผู้ย้ายถิ่น</b>	262.4	134.8	127.5	26.7	103.1	50.5	52.6	41.7	23.0	18.7	51.9	17.9	34.0	39.0	16.8	22.2
นายจ้าง	1.4	1.0	0.4	0.0	0.7	0.3	0.4	0.2	0.2	0.0	0.2	0.2	0.0	0.3	0.3	0.0
ผู้ประกอบการธุรกิจส่วนตัว โดยไม่มีลูกจ้าง	43.0	17.7	25.3	1.9	11.9	5.5	6.4	8.8	2.3	6.6	11.3	4.4	7.0	9.2	3.8	5.4
ผู้ช่วยธุรกิจส่วนตัว โดยไม่ได้รับค่าจ้าง	44.8	14.7	30.1	3.4	10.0	2.8	7.2	6.9	2.5	4.4	16.4	4.0	12.4	8.1	2.0	6.1
ลูกจ้างรัฐบาล	22.0	10.6	11.4	1.2	6.4	2.5	3.9	3.4	2.2	1.2	6.7	2.1	4.7	4.3	2.6	1.6
ลูกจ้างเอกชน	151.0	90.7	60.3	20.1	74.2	39.4	34.8	22.5	15.9	6.6	17.2	7.2	10.0	17.1	8.1	9.0
การรวมกลุ่ม																
<b>ผู้ไม่ย้ายถิ่น</b>	17,301.1	8,059.9	9,241.1	2,534.2	5,398.4	2,520.7	2,877.7	2,813.5	995.5	1,817.9	4,345.2	1,264.7	3,080.5	2,209.7	744.7	1,465.0
นายจ้าง	244.9	145.8	99.1	55.2	84.7	40.3	44.4	26.9	19.5	7.4	29.4	13.8	15.6	48.8	17.0	31.7
ผู้ประกอบการธุรกิจส่วนตัว โดยไม่มีลูกจ้าง	4,871.3	1,965.3	2,906.1	426.6	1,319.6	579.5	740.0	858.4	300.4	558.0	1,513.7	415.9	1,097.8	753.1	242.8	510.3
ผู้ช่วยธุรกิจส่วนตัว โดยไม่ได้รับค่าจ้าง	3,823.1	1,270.6	2,552.5	236.0	747.3	306.8	440.5	866.6	231.7	634.9	1,542.9	387.3	1,155.6	430.3	108.7	321.5
ลูกจ้างรัฐบาล	1,808.2	919.9	888.4	219.5	535.0	265.4	269.5	326.6	135.0	191.7	504.1	201.5	302.6	223.1	98.5	124.6
ลูกจ้างเอกชน	6,544.4	3,754.9	2,789.5	1,597.0	2,709.5	1,328.2	1,381.3	732.8	308.4	424.4	751.6	244.2	507.4	753.4	277.0	476.4
การรวมกลุ่ม	9.1	3.5	5.6	0.0	2.3	0.4	1.9	2.2	0.5	1.7	3.6	2.1	1.5	1.1	0.6	0.5

ตารางที่ 8 จำนวนผู้ย้ายถิ่น จำแนกตามประเภทของการย้ายถิ่น ภาค และเขตการปกครองก่อนย้าย ภาค และเขตการปกครองที่อยู่ปัจจุบัน

หน่วย : พันคน

ประเภทของการย้ายถิ่น	ภาค และเขตการปกครองที่อยู่ปัจจุบัน																
	ภาค	ทั่วราชอาณาจักร			กทม.	ภาคกลาง			ภาคเหนือ			ภาคตะวันออกเฉียงเหนือ			ภาคใต้		
		รวม	ในเขตฯ	นอกเขตฯ		รวม	ในเขตฯ	นอกเขตฯ	รวม	ในเขตฯ	นอกเขตฯ	รวม	ในเขตฯ	นอกเขตฯ	รวม	ในเขตฯ	นอกเขตฯ
ยอดรวม	1,049.9	484.0	565.9	84.4	379.1	185.0	194.1	171.9	89.4	82.5	246.9	67.4	179.5	167.6	57.9	109.7	
1. ย้ายในภาคเดียวกัน	632.5	285.3	347.2	-	270.7	130.6	140.0	112.9	74.6	38.3	114.7	33.6	81.1	134.2	46.6	87.7	
ในเขตเทศบาล	354.9	204.6	150.4	-	156.7	95.8	60.9	73.4	56.7	16.7	56.1	22.9	33.2	68.7	29.2	39.6	
นอกเขตเทศบาล	277.6	80.7	196.8	-	113.9	34.8	79.1	39.5	17.8	21.7	58.6	10.7	47.9	65.5	17.4	48.1	
1) ย้ายระหว่างจังหวัด	195.1	73.2	121.9	-	77.0	36.3	40.8	22.3	9.9	12.5	37.9	12.8	25.2	57.8	14.3	43.5	
ในเขตเทศบาล	119.4	52.4	67.0	-	45.3	26.0	19.3	14.0	6.8	7.2	25.1	8.8	16.3	35.0	10.7	24.2	
นอกเขตเทศบาล	75.7	20.8	54.9	-	31.8	10.3	21.5	8.3	3.1	5.3	12.8	3.9	8.9	22.9	3.6	19.3	
2) ย้ายภายในจังหวัด	437.4	212.1	225.3	-	193.6	94.4	99.3	90.6	64.7	25.9	76.8	20.8	56.0	76.4	32.3	44.1	
ในเขตเทศบาล	235.6	152.2	83.4	-	111.5	69.9	41.6	59.4	49.9	9.5	30.9	14.0	16.9	33.8	18.5	15.3	
นอกเขตเทศบาล	201.8	59.9	141.9	-	82.2	24.5	57.6	31.2	14.8	16.4	45.9	6.8	39.0	42.6	13.8	28.8	
2. ย้ายระหว่างภาค	387.3	188.0	199.3	82.0	95.6	50.4	45.3	56.8	14.3	42.5	129.9	32.7	97.2	23.0	8.7	14.4	
ในเขตเทศบาล	293.7	137.2	156.5	51.0	52.8	35.7	17.1	50.3	12.2	38.1	122.0	31.5	90.5	17.6	6.8	10.8	
นอกเขตเทศบาล	93.6	50.8	42.8	31.0	42.8	14.6	28.2	6.5	2.2	4.3	7.9	1.1	6.7	5.4	1.8	3.6	
1) ย้ายมาจากกรุงเทพมหานคร	127.3	50.8	76.6	-	34.6	25.3	9.3	20.3	6.9	13.4	60.4	14.9	45.6	12.0	3.8	8.3	
2) ย้ายมาจากภาคกลาง	106.0	40.2	65.8	20.9	-	-	-	26.2	4.3	21.9	54.9	12.9	41.9	4.0	2.1	1.9	
ในเขตเทศบาล	92.7	36.0	56.7	18.5	-	-	-	22.7	3.1	19.6	48.9	12.4	36.5	2.6	2.0	0.6	
นอกเขตเทศบาล	13.3	4.2	9.1	2.4	-	-	-	3.5	1.2	2.3	6.0	0.5	5.4	1.4	0.1	1.3	
3) ย้ายมาจากภาคเหนือ	44.8	30.0	14.8	19.9	18.3	7.4	10.9	-	-	-	2.1	0.9	1.3	4.5	1.8	2.7	
ในเขตเทศบาล	21.2	18.1	3.0	12.5	4.8	4.3	0.6	-	-	-	1.6	0.6	1.0	2.3	0.8	1.4	
นอกเขตเทศบาล	23.6	11.8	11.8	7.4	13.5	3.2	10.3	-	-	-	0.6	0.3	0.2	2.2	1.0	1.3	
4) ย้ายมาจากภาคตะวันออกเฉียงเหนือ	76.2	51.6	24.5	35.8	32.9	13.3	19.7	4.9	1.5	3.4	-	-	-	2.5	1.0	1.5	
ในเขตเทศบาล	26.9	19.8	7.1	16.5	5.8	2.3	3.5	3.9	0.8	3.1	-	-	-	0.7	0.2	0.4	
นอกเขตเทศบาล	49.3	31.8	17.4	19.3	27.2	11.0	16.2	1.0	0.7	0.3	-	-	-	1.8	0.8	1.0	
5) ย้ายมาจากภาคใต้	33.0	15.4	17.6	5.4	9.8	4.4	5.4	5.4	1.7	3.8	12.4	4.0	8.4	-	-	-	
ในเขตเทศบาล	25.6	12.5	13.2	3.4	7.6	3.9	3.7	3.5	1.4	2.0	11.1	3.7	7.4	-	-	-	
นอกเขตเทศบาล	7.4	2.9	4.5	1.9	2.2	0.5	1.7	1.9	0.2	1.7	1.4	0.3	1.0	-	-	-	
3. ย้ายมาจากต่างประเทศ	30.1	10.7	19.4	2.4	12.8	4.0	8.8	2.2	0.5	1.7	2.3	1.1	1.2	10.3	2.6	7.7	

ตารางที่ 9 จำนวนผู้ย้ายถิ่น จำแนกตามกระแสการย้ายถิ่น เพศ และภาคที่อยู่ปัจจุบัน

หน่วย : พันคน

กระแสการย้ายถิ่น	รวม	ภาคที่อยู่ปัจจุบัน				
		กทม.	กลาง	เหนือ	ตะวันออกเฉียงเหนือ	ใต้
<b>ยอดรวม</b>	<b>1,049.9</b>	<b>84.4</b>	<b>379.1</b>	<b>171.9</b>	<b>246.9</b>	<b>167.6</b>
<b>ย้ายเข้าเขตเมือง</b>	<b>484.0</b>	<b>84.4</b>	<b>185.0</b>	<b>89.4</b>	<b>67.4</b>	<b>57.9</b>
จากเขตเมือง	341.8	51.0	131.5	68.9	54.4	36.0
จากเขตชนบท	131.5	31.0	49.4	20.0	11.9	19.2
จากต่างประเทศ	10.7	2.4	4.0	0.5	1.1	2.6
<b>ย้ายเข้าเขตชนบท</b>	<b>565.9</b>	<b>-</b>	<b>194.1</b>	<b>82.5</b>	<b>179.5</b>	<b>109.7</b>
จากเขตเมือง	306.9	-	78.0	54.8	123.7	50.4
จากเขตชนบท	239.6	-	107.3	26.0	54.6	51.7
จากต่างประเทศ	19.4	-	8.8	1.7	1.2	7.7
<b>ชาย</b>	<b>530.3</b>	<b>33.3</b>	<b>197.6</b>	<b>84.0</b>	<b>127.4</b>	<b>88.1</b>
<b>ย้ายเข้าเขตเมือง</b>	<b>230.8</b>	<b>33.3</b>	<b>96.9</b>	<b>39.6</b>	<b>32.2</b>	<b>28.9</b>
จากเขตเมือง	159.1	18.4	70.7	28.7	25.8	15.6
จากเขตชนบท	66.3	12.5	25.4	10.8	6.0	11.7
จากต่างประเทศ	5.4	2.4	0.8	0.1	0.4	1.6
<b>ย้ายเข้าเขตชนบท</b>	<b>299.6</b>	<b>-</b>	<b>100.7</b>	<b>44.4</b>	<b>95.2</b>	<b>59.2</b>
จากเขตเมือง	162.4	-	39.6	30.2	68.1	24.4
จากเขตชนบท	124.5	-	56.1	14.2	26.3	27.9
จากต่างประเทศ	12.8	-	5.1	-	0.8	6.9
<b>หญิง</b>	<b>519.6</b>	<b>51.1</b>	<b>181.5</b>	<b>88.0</b>	<b>119.5</b>	<b>79.5</b>
<b>ย้ายเข้าเขตเมือง</b>	<b>253.3</b>	<b>51.1</b>	<b>88.1</b>	<b>49.9</b>	<b>35.2</b>	<b>29.0</b>
จากเขตเมือง	182.7	32.6	60.8	40.2	28.6	20.4
จากเขตชนบท	65.2	18.5	24.0	9.2	5.8	7.6
จากต่างประเทศ	5.4	-	3.2	0.4	0.8	1.0
<b>ย้ายเข้าเขตชนบท</b>	<b>266.3</b>	<b>-</b>	<b>93.4</b>	<b>38.1</b>	<b>84.3</b>	<b>50.5</b>
จากเขตเมือง	144.5	-	38.4	24.6	55.6	25.9
จากเขตชนบท	115.1	-	51.2	11.8	28.3	23.8
จากต่างประเทศ	6.6	-	3.8	1.7	0.3	0.8

หน่วย : พันคน

รูปแบบการย้ายถิ่น	ภาค และเขตการปกครองที่อยู่ปัจจุบัน															
	ทั่วราชอาณาจักร			กทม.	ภาคกลาง			ภาคเหนือ			ภาคตะวันออกเฉียงเหนือ			ภาคใต้		
	รวม	ในเขตฯ	นอกเขตฯ		รวม	ในเขตฯ	นอกเขตฯ	รวม	ในเขตฯ	นอกเขตฯ	รวม	ในเขตฯ	นอกเขตฯ	รวม	ในเขตฯ	นอกเขตฯ
<b>ยอดรวม</b>	<b>1,049.9</b>	<b>484.0</b>	<b>565.9</b>	<b>84.4</b>	<b>379.1</b>	<b>185.0</b>	<b>194.1</b>	<b>171.9</b>	<b>89.4</b>	<b>82.5</b>	<b>246.9</b>	<b>67.4</b>	<b>179.5</b>	<b>167.6</b>	<b>57.9</b>	<b>109.7</b>
ย้ายมาทั้งครัวเรือน	363.6	189.7	173.9	28.0	161.8	84.8	77.0	53.6	31.2	22.4	65.6	24.2	41.4	54.6	21.5	33.1
ย้ายมาบางส่วนของครัวเรือน	188.2	91.4	96.8	20.7	81.5	33.9	47.6	35.7	24.6	11.1	34.6	7.9	26.7	15.6	4.3	11.4
ย้ายมาคนเดียว	498.1	202.9	295.2	35.6	135.8	66.3	69.6	82.6	33.6	49.0	146.6	35.3	111.4	97.4	32.1	65.3
<b>ชาย</b>	<b>530.3</b>	<b>230.8</b>	<b>299.6</b>	<b>33.3</b>	<b>197.6</b>	<b>96.9</b>	<b>100.7</b>	<b>84.0</b>	<b>39.6</b>	<b>44.4</b>	<b>127.4</b>	<b>32.2</b>	<b>95.2</b>	<b>88.1</b>	<b>28.9</b>	<b>59.2</b>
ย้ายมาทั้งครัวเรือน	181.7	93.0	88.7	7.8	83.7	44.4	39.3	29.4	18.3	11.1	33.8	11.6	22.2	27.1	11.0	16.1
ย้ายมาบางส่วนของครัวเรือน	77.0	36.6	40.4	8.2	37.0	15.5	21.4	13.8	8.6	5.2	11.6	3.3	8.3	6.5	1.0	5.5
ย้ายมาคนเดียว	271.6	101.1	170.5	17.3	77.0	37.0	40.0	40.8	12.7	28.1	82.0	17.3	64.8	54.5	16.8	37.7
<b>หญิง</b>	<b>519.6</b>	<b>253.3</b>	<b>266.3</b>	<b>51.1</b>	<b>181.5</b>	<b>88.1</b>	<b>93.4</b>	<b>88.0</b>	<b>49.9</b>	<b>38.1</b>	<b>119.5</b>	<b>35.2</b>	<b>84.3</b>	<b>79.5</b>	<b>29.0</b>	<b>50.5</b>
ย้ายมาทั้งครัวเรือน	181.9	96.7	85.2	20.3	78.1	40.5	37.6	24.2	12.9	11.4	31.8	12.6	19.2	27.5	10.5	17.0
ย้ายมาบางส่วนของครัวเรือน	111.2	54.8	56.4	12.5	44.5	18.4	26.2	21.9	16.1	5.9	23.1	4.6	18.4	9.1	3.3	5.9
ย้ายมาคนเดียว	226.5	101.8	124.7	18.3	58.9	29.3	29.6	41.8	20.9	20.9	64.6	18.0	46.6	42.9	15.2	27.6

ตารางที่ 11 จำนวนผู้ย้ายถิ่น จำแนกตามสถานที่สามี่/ภรรยา อาศัยอยู่ เพศ ภาค และเขตการปกครองที่อยู่ปัจจุบัน

หน่วย : พันคน

สถานที่ สามี่ / ภรรยา อาศัยอยู่ เพศ	ภาค และเขตการปกครองที่อยู่ปัจจุบัน															
	ทั่วราชอาณาจักร			กทม.	ภาคกลาง			ภาคเหนือ			ภาคตะวันออกเฉียงเหนือ			ภาคใต้		
	รวม	ในเขตฯ	นอกเขตฯ		รวม	ในเขตฯ	นอกเขตฯ	รวม	ในเขตฯ	นอกเขตฯ	รวม	ในเขตฯ	นอกเขตฯ	รวม	ในเขตฯ	นอกเขตฯ
ยอดรวม	1,049.9	484.0	565.9	84.4	379.1	185.0	194.1	171.9	89.4	82.5	246.9	67.4	179.5	167.6	57.9	109.7
ที่อื่น	76.2	32.2	44.0	6.1	25.0	11.0	14.1	12.4	5.4	7.0	19.3	4.1	15.2	13.3	5.6	7.7
ที่เดียวกัน	434.2	195.8	238.4	26.0	172.7	82.9	89.9	73.6	41.0	32.6	101.3	26.3	75.0	60.5	19.7	40.8
ไม่มีสามี่/ภรรยา	539.5	256.0	283.5	52.2	181.3	91.2	90.2	85.9	43.1	42.8	126.2	37.0	89.2	93.8	32.6	61.2
ชาย	530.3	230.8	299.6	33.3	197.6	96.9	100.7	84.0	39.6	44.4	127.4	32.2	95.2	88.1	28.9	59.2
ที่อื่น	28.7	12.5	16.2	1.8	11.9	5.4	6.5	4.0	1.3	2.7	4.3	1.4	2.9	6.7	2.6	4.2
ที่เดียวกัน	219.6	95.5	124.1	11.8	84.7	41.0	43.7	38.4	20.6	17.9	54.8	12.3	42.5	29.9	9.9	20.0
ไม่มีสามี่/ภรรยา	282.0	122.7	159.3	19.7	101.0	50.5	50.5	41.6	17.7	23.9	68.3	18.5	49.8	51.4	16.3	35.0
หญิง	519.6	253.3	266.3	51.1	181.5	88.1	93.4	88.0	49.9	38.1	119.5	35.2	84.3	79.5	29.0	50.5
ที่อื่น	47.5	19.7	27.8	4.4	13.1	5.5	7.5	8.5	4.1	4.4	15.0	2.7	12.4	6.6	3.0	3.5
ที่เดียวกัน	214.5	100.3	114.3	14.2	88.1	41.9	46.2	35.2	20.4	14.8	46.6	14.0	32.5	30.5	9.7	20.8
ไม่มีสามี่/ภรรยา	257.5	133.3	124.2	32.6	80.3	40.6	39.7	44.3	25.4	18.9	57.9	18.5	39.4	42.4	16.2	26.2

ตารางที่ 12 จำนวนผู้ย้ายถิ่น จำแนกตามสถานที่ บิดา/มารดา อาศัยอยู่ เพศ ภาค และเขตการปกครองที่อยู่ปัจจุบัน

หน่วย : พันคน

สถานที่ บิดา/มารดา อาศัยอยู่ เพศ	ภาค และเขตการปกครองที่อยู่ปัจจุบัน															
	ทั่วราชอาณาจักร			กทม.	ภาคกลาง			ภาคเหนือ			ภาคตะวันออกเฉียงเหนือ			ภาคใต้		
	รวม	ในเขตฯ	นอกเขตฯ		รวม	ในเขตฯ	นอกเขตฯ	รวม	ในเขตฯ	นอกเขตฯ	รวม	ในเขตฯ	นอกเขตฯ	รวม	ในเขตฯ	นอกเขตฯ
ยอดรวม	1,049.9	484.0	565.9	84.4	379.1	185.0	194.1	171.9	89.4	82.5	246.9	67.4	179.5	167.6	57.9	109.7
ที่อื่น	563.6	291.0	272.6	44.8	242.9	130.6	112.3	90.4	54.8	35.6	109.2	30.2	79.0	76.3	30.6	45.7
ที่เดียวกัน	352.9	132.1	220.8	23.7	91.0	33.2	57.8	66.2	27.8	38.4	103.1	27.7	75.4	68.9	19.7	49.2
ไม่มีบิดา/มารดา	133.5	60.9	72.5	15.9	45.3	21.2	24.1	15.4	6.8	8.5	34.6	9.4	25.1	22.4	7.6	14.8
ชาย	530.3	230.8	299.6	33.3	197.6	96.9	100.7	84.0	39.6	44.4	127.4	32.2	95.2	88.1	28.9	59.2
ที่อื่น	286.3	138.7	147.5	15.7	128.1	68.3	59.8	43.9	24.8	19.0	61.8	15.0	46.8	36.8	15.0	21.8
ที่เดียวกัน	179.4	63.1	116.3	10.6	47.2	18.1	29.1	33.4	12.1	21.2	49.5	12.9	36.6	38.8	9.4	29.3
ไม่มีบิดา/มารดา	64.7	28.9	35.8	7.0	22.3	10.5	11.8	6.8	2.6	4.1	16.1	4.3	11.8	12.5	4.4	8.0
หญิง	519.6	253.3	266.3	51.1	181.5	88.1	93.4	88.0	49.9	38.1	119.5	35.2	84.3	79.5	29.0	50.5
ที่อื่น	277.3	152.2	125.1	29.1	114.8	62.3	52.5	46.5	30.0	16.5	47.4	15.3	32.2	39.5	15.6	23.9
ที่เดียวกัน	173.5	69.0	104.5	13.2	43.8	15.1	28.7	32.9	15.7	17.2	53.6	14.8	38.7	30.1	10.2	19.9
ไม่มีบิดา/มารดา	68.8	32.1	36.7	8.9	23.0	10.7	12.2	8.6	4.2	4.4	18.4	5.1	13.3	9.9	3.2	6.7



ตารางที่ 13 จำนวนผู้ย้ายถิ่น จำแนกตามสถานที่บุตรอาศัยอยู่ เพศ ภาค และเขตการปกครองที่อยู่ปัจจุบัน

หน่วย : พันคน

สถานที่บุตรอาศัยอยู่	ภาค และเขตการปกครองที่อยู่ปัจจุบัน																
	เพศ	ทั่วราชอาณาจักร			กทม.	ภาคกลาง			ภาคเหนือ			ภาคตะวันออกเฉียงเหนือ			ภาคใต้		
		รวม	ในเขตฯ	นอกเขตฯ		รวม	ในเขตฯ	นอกเขตฯ	รวม	ในเขตฯ	นอกเขตฯ	รวม	ในเขตฯ	นอกเขตฯ	รวม	ในเขตฯ	นอกเขตฯ
ยอดรวม	1,049.9	484.0	565.9	84.4	379.1	185.0	194.1	171.9	89.4	82.5	246.9	67.4	179.5	167.6	57.9	109.7	
ที่อื่น	131.3	66.8	64.5	12.4	64.0	36.1	28.0	16.6	6.8	9.8	24.8	5.5	19.2	13.5	6.0	7.5	
ที่เดียวกัน	273.3	111.3	162.0	11.1	79.2	39.2	40.0	53.0	31.0	22.0	88.5	19.7	68.8	41.5	10.3	31.2	
ไม่มีบุตร	645.4	306.0	339.4	60.9	236.0	109.8	126.2	102.3	51.6	50.7	133.6	42.1	91.5	112.6	41.6	71.0	
ชาย	530.3	230.8	299.6	33.3	197.6	96.9	100.7	84.0	39.6	44.4	127.4	32.2	95.2	88.1	28.9	59.2	
ที่อื่น	60.6	29.4	31.2	4.3	31.2	16.4	14.8	6.8	2.1	4.7	10.8	2.8	8.0	7.6	3.8	3.8	
ที่เดียวกัน	126.4	46.1	80.3	4.6	34.3	16.2	18.0	25.2	12.8	12.4	41.7	8.4	33.3	20.7	4.1	16.5	
ไม่มีบุตร	343.3	155.3	188.0	24.3	132.2	64.3	67.9	52.0	24.7	27.3	75.0	21.0	53.9	59.8	20.9	38.9	
หญิง	519.6	253.3	266.3	51.1	181.5	88.1	93.4	88.0	49.9	38.1	119.5	35.2	84.3	79.5	29.0	50.5	
ที่อื่น	70.7	37.4	33.3	8.1	32.8	19.7	13.2	9.9	4.7	5.1	14.0	2.8	11.2	5.9	2.1	3.7	
ที่เดียวกัน	146.8	65.1	81.7	6.4	44.9	22.9	22.0	27.8	18.3	9.6	46.8	11.3	35.5	20.9	6.2	14.7	
ไม่มีบุตร	302.0	150.7	151.3	36.6	103.7	45.5	58.3	50.3	26.8	23.4	58.7	21.1	37.5	52.8	20.7	32.1	

ตารางที่ 14 จำนวนผู้ย้ายถิ่น จำแนกตามจำนวนบุตรที่มีอายุต่ำกว่า 15 ปี ที่อาศัยในครัวเรือนเดิมหรือครัวเรือนอื่น เพศ ภาค และเขตการปกครองที่อยู่ปัจจุบัน

หน่วย : พันคน

จำนวนบุตร	ภาค และเขตการปกครองที่อยู่ปัจจุบัน																
	เพศ	ทั่วราชอาณาจักร			กทม.	ภาคกลาง			ภาคเหนือ			ภาคตะวันออกเฉียงเหนือ			ภาคใต้		
		รวม	ในเขตฯ	นอกเขตฯ		รวม	ในเขตฯ	นอกเขตฯ	รวม	ในเขตฯ	นอกเขตฯ	รวม	ในเขตฯ	นอกเขตฯ	รวม	ในเขตฯ	นอกเขตฯ
ยอดรวม	131.3	66.8	64.5	12.4	64.0	36.1	28.0	16.6	6.8	9.8	24.8	5.5	19.2	13.5	6.0	7.5	
ไม่มีบุตร	70.8	34.3	36.6	6.0	28.5	18.7	9.8	9.5	4.2	5.3	19.7	2.9	16.8	7.2	2.5	4.7	
1 คน	45.4	23.0	22.4	2.4	28.0	14.3	13.7	5.5	1.3	4.2	4.8	2.3	2.4	4.9	2.7	2.1	
2 คน	14.6	9.2	5.5	4.0	7.3	2.9	4.4	1.7	1.4	0.3	0.2	0.2	-	1.4	0.7	0.7	
ตั้งแต่ 3 คนขึ้นไป	0.4	0.4	-	-	0.2	0.2	-	-	-	-	0.1	0.1	-	-	-	-	
ชาย	60.6	29.4	31.2	4.3	31.2	16.4	14.8	6.8	2.1	4.7	10.8	2.8	8.0	7.6	3.8	3.8	
ไม่มีบุตร	30.6	13.6	17.0	1.3	14.6	8.4	6.1	3.9	1.4	2.5	8.4	1.6	6.8	2.5	0.9	1.6	
1 คน	23.7	11.7	12.0	1.1	13.5	6.5	7.0	2.9	0.7	2.2	2.2	1.0	1.2	3.9	2.3	1.7	
2 คน	6.2	4.0	2.2	1.9	3.0	1.3	1.7	-	-	-	0.1	0.1	-	1.2	0.6	0.5	
ตั้งแต่ 3 คนขึ้นไป	0.1	0.1	-	-	0.1	0.1	-	-	-	-	0.1	0.1	-	-	-	-	
หญิง	70.7	37.4	33.3	8.1	32.8	19.7	13.2	9.9	4.7	5.1	14.0	2.8	11.2	5.9	2.1	3.7	
ไม่มีบุตร	40.3	20.7	19.6	4.7	13.9	10.2	3.7	5.6	2.8	2.8	11.3	1.3	10.0	4.7	1.6	3.1	
1 คน	21.7	11.3	10.4	1.2	14.5	7.8	6.7	2.5	0.5	2.0	2.5	1.3	1.2	0.9	0.5	0.5	
2 คน	8.4	5.2	3.3	2.1	4.3	1.5	2.8	1.7	1.4	0.3	0.1	0.1	-	0.2	0.1	0.2	
ตั้งแต่ 3 คนขึ้นไป	0.2	0.2	-	-	0.2	0.2	-	-	-	-	0.1	0.1	-	-	-	-	

ตารางที่ 15 จำนวนผู้ย้ายถิ่น จำแนกตามเหตุผลของการย้ายถิ่น เพศ ภาค และเขตการปกครองที่อยู่ปัจจุบัน

หน่วย : พันคน

เหตุผลของการย้ายถิ่น เพศ	ภาค และเขตการปกครองที่อยู่ปัจจุบัน															
	ทั่วราชอาณาจักร			กทม.	ภาคกลาง			ภาคเหนือ			ภาคตะวันออกเฉียงเหนือ			ภาคใต้		
	รวม	ในเขตฯ	นอกเขตฯ		รวม	ในเขตฯ	นอกเขตฯ	รวม	ในเขตฯ	นอกเขตฯ	รวม	ในเขตฯ	นอกเขตฯ	รวม	ในเขตฯ	นอกเขตฯ
<b>ยอดรวม</b>	<b>1,049.9</b>	<b>484.0</b>	<b>565.9</b>	<b>84.4</b>	<b>379.1</b>	<b>185.0</b>	<b>194.1</b>	<b>171.9</b>	<b>89.4</b>	<b>82.5</b>	<b>246.9</b>	<b>67.4</b>	<b>179.5</b>	<b>167.6</b>	<b>57.9</b>	<b>109.7</b>
หางานทำ	154.1	88.2	65.9	29.4	66.8	31.0	35.8	17.6	14.0	3.6	26.1	5.1	21.0	14.2	8.7	5.5
ต้องการเปลี่ยนงาน	49.0	28.0	21.0	5.0	22.5	15.0	7.5	8.5	3.0	5.5	9.8	2.9	6.8	3.2	2.1	1.1
ต้องการรายได้เพิ่มขึ้น	25.3	11.9	13.4	3.0	16.4	4.5	11.9	3.8	3.8	-	1.6	0.1	1.5	0.4	0.4	-
หน้าที่การงาน	84.9	57.2	27.6	10.4	40.1	24.6	15.5	16.5	11.7	4.8	4.0	2.3	1.6	13.9	8.2	5.7
ศึกษาต่อ	34.3	18.5	15.9	7.6	5.5	3.9	1.7	6.6	2.1	4.6	6.8	1.9	4.9	7.8	3.0	4.7
ย้ายที่อยู่อาศัย	155.2	84.4	70.7	2.9	91.7	53.0	38.7	14.4	10.4	3.9	24.0	9.0	15.0	22.1	9.1	13.1
กลับภูมิลำเนา	217.0	52.0	165.1	1.8	25.0	6.4	18.6	42.6	10.1	32.5	101.2	22.8	78.4	46.4	10.8	35.6
ติดตามคนในครอบครัว	216.6	99.8	116.8	13.8	78.6	32.3	46.3	44.0	28.4	15.6	39.8	14.4	25.4	40.4	10.8	29.6
ทำกิจการครอบครัว	4.8	1.8	3.0	-	0.9	0.4	0.5	2.7	1.3	1.4	1.1	-	1.1	0.1	0.1	-
รักษาดัว	5.9	2.6	3.3	-	2.1	0.7	1.4	1.1	0.4	0.7	1.8	1.3	0.5	0.9	0.3	0.7
ขาดคนดูแล	34.9	17.1	17.8	7.2	11.1	5.6	5.4	3.4	1.4	2.0	8.8	1.8	7.0	4.5	1.1	3.4
เพื่อดูแลผู้อื่น	25.6	10.1	15.5	2.1	5.9	2.8	3.1	5.8	2.0	3.8	6.6	2.5	4.1	5.1	0.6	4.5
อื่นๆ	42.4	12.5	29.9	1.1	12.6	4.8	7.8	4.9	0.8	4.1	15.3	3.1	12.2	8.5	2.7	5.9
<b>ชาย</b>	<b>530.3</b>	<b>230.8</b>	<b>299.6</b>	<b>33.3</b>	<b>197.6</b>	<b>96.9</b>	<b>100.7</b>	<b>84.0</b>	<b>39.6</b>	<b>44.4</b>	<b>127.4</b>	<b>32.2</b>	<b>95.2</b>	<b>88.1</b>	<b>28.9</b>	<b>59.2</b>
หางานทำ	85.0	46.9	38.0	16.1	34.5	15.4	19.1	9.9	7.4	2.4	15.9	2.7	13.1	8.6	5.2	3.4
ต้องการเปลี่ยนงาน	32.3	16.7	15.6	2.6	15.8	9.4	6.4	5.2	1.9	3.3	6.5	1.7	4.8	2.1	1.1	1.0
ต้องการรายได้เพิ่มขึ้น	13.4	6.4	7.0	2.0	7.8	1.3	6.5	2.9	2.9	-	0.5	-	0.5	0.2	0.2	-
หน้าที่การงาน	51.5	31.4	20.0	4.1	26.7	16.1	10.6	10.3	6.8	3.5	2.6	0.9	1.6	7.8	3.6	4.3
ศึกษาต่อ	12.6	5.7	6.9	0.5	4.0	2.4	1.6	3.6	0.8	2.7	2.1	0.3	1.8	2.5	1.7	0.8
ย้ายที่อยู่อาศัย	84.6	48.4	36.3	1.6	50.8	31.6	19.2	5.8	4.6	1.2	11.7	4.2	7.5	14.7	6.4	8.3
กลับภูมิลำเนา	116.8	27.9	88.9	1.8	13.1	3.4	9.7	23.1	5.3	17.9	53.2	12.5	40.7	25.6	4.9	20.6
ติดตามคนในครอบครัว	81.9	31.9	50.0	2.4	28.2	12.2	16.0	15.4	8.4	7.0	19.0	5.9	13.1	16.9	3.0	13.9
ทำกิจการครอบครัว	3.2	0.8	2.5	-	0.4	0.4	-	1.7	0.3	1.4	1.1	0.0	1.1	0.1	0.1	-
รักษาดัว	3.9	1.5	2.4	-	1.9	0.5	1.4	0.1	0.1	-	1.2	0.7	0.5	0.8	0.3	0.5
ขาดคนดูแล	13.8	3.6	10.2	1.1	3.6	1.0	2.7	2.1	0.8	1.3	4.7	0.3	4.4	2.2	0.4	1.8
เพื่อดูแลผู้อื่น	6.4	1.2	5.2	-	1.7	0.3	1.4	1.9	0.1	1.7	1.3	0.7	0.6	1.5	0.1	1.4
อื่นๆ	25.0	8.5	16.6	1.1	9.2	3.1	6.1	2.0	0.2	1.8	7.6	2.1	5.5	5.1	1.9	3.2

ตารางที่ 15 จำนวนผู้ย้ายถิ่น จำแนกตามเหตุผลของการย้ายถิ่น เพศ ภาค และเขตการปกครองที่อยู่ปัจจุบัน (ต่อ)

หน่วย : พันคน

06

เหตุผลของการย้ายถิ่น เพศ	ภาค และเขตการปกครองที่อยู่ปัจจุบัน															
	ทั่วราชอาณาจักร			กทม.	ภาคกลาง			ภาคเหนือ			ภาคตะวันออกเฉียงเหนือ			ภาคใต้		
	รวม	ในเขตฯ	นอกเขตฯ		รวม	ในเขตฯ	นอกเขตฯ	รวม	ในเขตฯ	นอกเขตฯ	รวม	ในเขตฯ	นอกเขตฯ	รวม	ในเขตฯ	นอกเขตฯ
หญิง	519.6	253.3	266.3	51.1	181.5	88.1	93.4	88.0	49.9	38.1	119.5	35.2	84.3	79.5	29.0	50.5
หางานทำ	69.1	41.2	27.9	13.3	32.3	15.6	16.7	7.7	6.6	1.1	10.3	2.4	7.9	5.5	3.4	2.1
ต้องการเปลี่ยนงาน	16.8	11.3	5.4	2.4	6.7	5.6	1.1	3.3	1.1	2.2	3.2	1.2	2.0	1.2	1.0	0.1
ต้องการรายได้เพิ่มขึ้น	11.9	5.5	6.4	1.0	8.6	3.2	5.4	0.9	0.9	-	1.1	0.1	1.0	0.2	0.2	-
หน้าที่การงาน	33.4	25.8	7.6	6.3	13.4	8.5	4.8	6.2	4.9	1.3	1.4	1.4	-	6.1	4.6	1.5
ศึกษาต่อ	21.7	12.8	8.9	7.1	1.6	1.5	0.1	3.1	1.2	1.8	4.7	1.6	3.1	5.3	1.4	3.9
ย้ายที่อยู่อาศัย	70.5	36.1	34.5	1.4	40.8	21.4	19.5	8.5	5.8	2.7	12.3	4.8	7.5	7.5	2.7	4.8
กลับภูมิลำเนา	100.3	24.1	76.1	0.0	11.9	3.1	8.9	19.5	4.9	14.6	48.0	10.3	37.7	20.8	5.9	14.9
ติดตามคนในครอบครัว	134.7	67.9	66.8	11.5	50.4	20.1	30.2	28.6	20.0	8.6	20.8	8.5	12.3	23.5	7.8	15.7
ทำกิจการครอบครัว	1.5	1.0	0.5	-	0.5	-	0.5	1.0	1.0	-	-	-	-	-	-	-
รักษาตัว	2.0	1.1	0.9	-	0.2	0.2	0.0	1.0	0.3	0.7	0.6	0.6	-	0.1	-	0.1
ขาดคนดูแล	21.1	13.5	7.6	6.1	7.4	4.7	2.8	1.3	0.6	0.7	4.1	1.5	2.6	2.3	0.7	1.6
เพื่อดูแลผู้อื่น	19.2	8.9	10.3	2.1	4.2	2.5	1.7	3.9	1.9	2.1	5.3	1.8	3.5	3.6	0.6	3.0
อื่นๆ	17.4	4.0	13.4	-	3.4	1.7	1.7	2.9	0.6	2.3	7.6	1.0	6.7	3.4	0.7	2.7

ตารางที่ 16 จำนวนผู้ย้ายถิ่น จำแนกตามการย้ายถิ่นมาเพื่อดูแลใคร / ให้ใครดูแล เพศ ภาค และเขตการปกครองที่อยู่ปัจจุบัน

หน่วย : พันคน

ย้ายถิ่นมา เพื่อดูแลใคร / ให้ใครดูแล	ภาค และเขตการปกครองที่อยู่ปัจจุบัน															
	ทั่วราชอาณาจักร			กทม.	ภาคกลาง			ภาคเหนือ			ภาคตะวันออกเฉียงเหนือ			ภาคใต้		
	รวม	ในเขตฯ	นอกเขตฯ		รวม	ในเขตฯ	นอกเขตฯ	รวม	ในเขตฯ	นอกเขตฯ	รวม	ในเขตฯ	นอกเขตฯ	รวม	ในเขตฯ	นอกเขตฯ
<b>ยอดรวม</b>	<b>60.5</b>	<b>27.2</b>	<b>33.3</b>	<b>9.4</b>	<b>17.0</b>	<b>8.4</b>	<b>8.5</b>	<b>9.2</b>	<b>3.4</b>	<b>5.8</b>	<b>15.4</b>	<b>4.3</b>	<b>11.1</b>	<b>9.6</b>	<b>1.7</b>	<b>7.9</b>
สามี/ภรรยา	0.9	0.1	0.8	-	-	-	-	0.1	0.1	-	-	-	-	0.8	-	0.8
บุตร	9.7	5.9	3.7	0.8	5.8	3.5	2.3	1.4	1.0	0.4	1.0	0.4	0.5	0.7	0.2	0.5
บิดา/มารดา	17.5	6.0	11.6	1.1	3.6	1.6	2.0	5.5	1.3	4.2	5.4	1.9	3.5	1.9	0.1	1.8
ญาติ	28.4	14.9	13.5	7.4	5.5	3.0	2.5	1.9	1.0	0.9	8.3	2.0	6.4	5.2	1.5	3.7
อื่นๆ	4.0	0.3	3.7	-	2.1	0.3	1.7	0.2	-	0.2	0.7	-	0.7	1.0	-	1.0
<b>ชาย</b>	<b>20.2</b>	<b>4.8</b>	<b>15.4</b>	<b>1.1</b>	<b>5.3</b>	<b>1.2</b>	<b>4.1</b>	<b>4.0</b>	<b>0.9</b>	<b>3.1</b>	<b>6.0</b>	<b>1.0</b>	<b>5.0</b>	<b>3.7</b>	<b>0.5</b>	<b>3.2</b>
สามี/ภรรยา	-	-	-	-	-	-	-	-	-	-	-	-	-	-	-	-
บุตร	2.8	0.3	2.4	-	1.8	-	1.8	0.5	0.3	0.2	-	-	-	0.5	0.1	0.4
บิดา/มารดา	5.5	1.7	3.8	1.1	1.0	0.3	0.7	2.4	0.1	2.3	0.7	0.2	0.5	0.3	0.1	0.3
ญาติ	11.2	2.8	8.4	-	1.8	1.0	0.8	1.1	0.6	0.5	5.4	0.8	4.5	2.9	0.4	2.5
อื่นๆ	0.7	-	0.7	-	0.7	-	0.7	-	-	-	-	-	-	-	-	-
<b>หญิง</b>	<b>40.3</b>	<b>22.4</b>	<b>17.9</b>	<b>8.2</b>	<b>11.6</b>	<b>7.2</b>	<b>4.4</b>	<b>5.2</b>	<b>2.5</b>	<b>2.7</b>	<b>9.4</b>	<b>3.3</b>	<b>6.1</b>	<b>5.9</b>	<b>1.2</b>	<b>4.6</b>
สามี/ภรรยา	0.9	0.1	0.8	-	-	-	-	0.1	0.1	-	-	-	-	0.8	-	0.8
บุตร	6.9	5.6	1.3	0.8	4.0	3.5	0.5	0.9	0.8	0.1	1.0	0.4	0.5	0.3	0.1	0.1
บิดา/มารดา	12.0	4.3	7.8	-	2.6	1.3	1.3	3.2	1.2	1.9	4.7	1.7	3.0	1.5	-	1.5
ญาติ	17.2	12.1	5.1	7.4	3.7	2.1	1.7	0.8	0.4	0.4	3.0	1.1	1.8	2.3	1.1	1.2
อื่นๆ	3.3	0.3	3.0	-	1.3	0.3	1.0	0.2	-	0.2	0.7	-	0.7	1.0	-	1.0

ตารางที่ 17 จำนวนผู้ย้ายถิ่น จำแนกตามจำนวนครั้งที่ย้ายถิ่น เพศ ภาค และเขตการปกครองที่อยู่ปัจจุบัน

หน่วย : พันคน

จำนวนครั้งที่ย้าย เพศ	ภาค และเขตการปกครองที่อยู่ปัจจุบัน															
	หัวราชอาณาจักร			กทม.	ภาคกลาง			ภาคเหนือ			ภาคตะวันออกเฉียงเหนือ			ภาคใต้		
	รวม	ในเขตฯ	นอกเขตฯ		รวม	ในเขตฯ	นอกเขตฯ	รวม	ในเขตฯ	นอกเขตฯ	รวม	ในเขตฯ	นอกเขตฯ	รวม	ในเขตฯ	นอกเขตฯ
<b>ยอดรวม</b>	<b>1,049.9</b>	<b>484.0</b>	<b>565.9</b>	<b>84.4</b>	<b>379.1</b>	<b>185.0</b>	<b>194.1</b>	<b>171.9</b>	<b>89.4</b>	<b>82.5</b>	<b>246.9</b>	<b>67.4</b>	<b>179.5</b>	<b>167.6</b>	<b>57.9</b>	<b>109.7</b>
ไม่ได้ย้ายถิ่น	139.7	43.8	95.9	9.8	57.7	15.1	42.6	18.2	5.7	12.6	38.4	7.0	31.4	15.5	6.2	9.3
1 ครั้ง	872.8	420.0	452.9	71.3	308.6	163.0	145.6	149.5	81.5	68.0	204.3	58.7	145.7	139.1	45.6	93.6
2 ครั้ง	29.9	16.3	13.6	2.4	11.3	5.6	5.7	3.5	2.2	1.3	4.2	1.7	2.5	8.6	4.4	4.1
3 ครั้ง	5.6	2.6	2.9	0.9	0.3	0.2	0.2	-	-	-	-	-	-	4.3	1.6	2.8
4 ครั้ง	1.9	1.3	0.6	-	1.2	1.2	0.0	0.7	0.1	0.6	-	-	-	-	-	-
มากกว่า 5 ครั้ง	0.1	0.1	-	-	-	-	-	-	-	-	-	-	-	0.1	0.1	-
<b>ชาย</b>	<b>530.3</b>	<b>230.8</b>	<b>299.6</b>	<b>33.3</b>	<b>197.6</b>	<b>96.9</b>	<b>100.7</b>	<b>84.0</b>	<b>39.6</b>	<b>44.4</b>	<b>127.4</b>	<b>32.2</b>	<b>95.2</b>	<b>88.1</b>	<b>28.9</b>	<b>59.2</b>
ไม่ได้ย้ายถิ่น	65.2	20.1	45.0	5.5	25.9	6.8	19.1	10.9	3.2	7.8	14.9	2.3	12.6	8.0	2.4	5.6
1 ครั้ง	447.5	202.3	245.2	26.8	166.0	87.4	78.6	70.8	35.2	35.6	110.6	28.8	81.7	73.2	24.0	49.3
2 ครั้ง	14.5	7.4	7.1	0.9	5.0	2.1	2.9	1.5	1.1	0.4	1.9	1.0	0.9	5.1	2.2	2.9
3 ครั้ง	2.1	0.5	1.6	-	0.3	0.2	0.2	-	-	-	-	-	-	1.8	0.3	1.4
4 ครั้ง	1.0	0.4	0.6	-	0.4	0.4	-	0.7	0.1	0.6	-	-	-	-	-	-
มากกว่า 5 ครั้ง	-	-	-	-	-	-	-	-	-	-	-	-	-	-	-	-
<b>หญิง</b>	<b>519.6</b>	<b>253.3</b>	<b>266.3</b>	<b>51.1</b>	<b>181.5</b>	<b>88.1</b>	<b>93.4</b>	<b>88.0</b>	<b>49.9</b>	<b>38.1</b>	<b>119.5</b>	<b>35.2</b>	<b>84.3</b>	<b>79.5</b>	<b>29.0</b>	<b>50.5</b>
ไม่ได้ย้ายถิ่น	74.5	23.7	50.8	4.3	31.8	8.2	23.6	7.3	2.5	4.8	23.5	4.7	18.8	7.6	3.9	3.7
1 ครั้ง	425.4	217.7	207.7	44.5	142.5	75.5	67.0	78.7	46.3	32.4	93.8	29.8	63.9	65.9	21.6	44.3
2 ครั้ง	15.4	8.9	6.5	1.4	6.3	3.5	2.8	2.0	1.1	0.9	2.2	0.7	1.5	3.5	2.2	1.2
3 ครั้ง	3.5	2.2	1.3	0.9	-	-	-	-	-	-	-	-	-	2.6	1.3	1.3
4 ครั้ง	0.8	0.8	-	-	0.8	0.8	-	-	-	-	-	-	-	-	-	-
มากกว่า 5 ครั้ง	0.1	0.1	-	-	-	-	-	-	-	-	-	-	-	0.1	0.1	-

ตารางที่ 18 จำนวนผู้ย้ายถิ่น จำแนกตามระยะเวลาที่คาดว่าจะอยู่อาศัย เพศ ภาค และเขตการปกครองที่อยู่ปัจจุบัน

หน่วย : พันคน

ระยะเวลาที่คาดว่าจะอยู่อาศัย	ภาค และเขตการปกครองที่อยู่ปัจจุบัน																
	เพศ	ทั่วราชอาณาจักร			กทม.	ภาคกลาง			ภาคเหนือ			ภาคตะวันออกเฉียงเหนือ			ภาคใต้		
		รวม	ในเขตฯ	นอกเขตฯ		รวม	ในเขตฯ	นอกเขตฯ	รวม	ในเขตฯ	นอกเขตฯ	รวม	ในเขตฯ	นอกเขตฯ	รวม	ในเขตฯ	นอกเขตฯ
<b>ยอดรวม</b>	<b>1,049.9</b>	<b>484.0</b>	<b>565.9</b>	<b>84.4</b>	<b>379.1</b>	<b>185.0</b>	<b>194.1</b>	<b>171.9</b>	<b>89.4</b>	<b>82.5</b>	<b>246.9</b>	<b>67.4</b>	<b>179.5</b>	<b>167.6</b>	<b>57.9</b>	<b>109.7</b>	
ต่ำกว่า 3 เดือน	40.7	24.5	16.2	5.1	22.3	15.0	7.3	3.3	1.0	2.3	6.0	1.2	4.9	3.9	2.2	1.7	
3 - 5.9 เดือน	47.6	17.4	30.2	-	18.1	7.0	11.1	9.6	4.1	5.4	15.3	4.3	11.0	4.6	2.0	2.7	
6 - 11.9 เดือน	53.8	17.2	36.6	4.1	9.7	6.8	3.0	4.0	1.5	2.5	24.6	3.2	21.3	11.3	1.5	9.8	
12 - 23.9 เดือน	75.2	42.5	32.7	-	35.8	20.8	15.0	16.6	12.1	4.5	14.9	4.9	10.0	7.9	4.6	3.3	
ตั้งแต่ 24 เดือน	241.3	143.0	98.3	33.4	103.2	61.8	41.4	23.4	16.2	7.2	36.4	13.2	23.2	44.8	18.4	26.4	
คิดจะอยู่ตลอดไป	591.3	239.4	351.9	41.7	189.9	73.6	116.3	114.9	54.4	60.5	149.7	40.5	109.2	95.0	29.1	65.9	
<b>ชาย</b>	<b>530.3</b>	<b>230.8</b>	<b>299.6</b>	<b>33.3</b>	<b>197.6</b>	<b>96.9</b>	<b>100.7</b>	<b>84.0</b>	<b>39.6</b>	<b>44.4</b>	<b>127.4</b>	<b>32.2</b>	<b>95.2</b>	<b>88.1</b>	<b>28.9</b>	<b>59.2</b>	
ต่ำกว่า 3 เดือน	22.9	12.9	10.1	3.2	12.3	6.8	5.5	2.1	0.6	1.5	2.5	0.8	1.7	2.9	1.5	1.4	
3 - 5.9 เดือน	27.9	8.2	19.7	-	9.6	4.4	5.1	5.8	1.2	4.6	9.9	1.9	8.0	2.7	0.7	1.9	
6 - 11.9 เดือน	31.1	8.5	22.7	2.3	4.4	2.8	1.6	1.2	0.9	0.3	16.4	1.9	14.5	6.8	0.5	6.3	
12 - 23.9 เดือน	41.0	25.7	15.3	-	22.5	14.6	7.9	9.7	6.5	3.2	4.5	2.5	2.0	4.2	2.0	2.1	
ตั้งแต่ 24 เดือน	114.2	65.4	48.9	12.5	53.7	30.3	23.3	8.8	5.6	3.1	14.8	5.5	9.3	24.6	11.5	13.1	
คิดจะอยู่ตลอดไป	293.1	110.2	183.0	15.2	95.1	37.9	57.2	56.4	24.7	31.7	79.4	19.7	59.7	47.0	12.6	34.4	
<b>หญิง</b>	<b>519.6</b>	<b>253.3</b>	<b>266.3</b>	<b>51.1</b>	<b>181.5</b>	<b>88.1</b>	<b>93.4</b>	<b>88.0</b>	<b>49.9</b>	<b>38.1</b>	<b>119.5</b>	<b>35.2</b>	<b>84.3</b>	<b>79.5</b>	<b>29.0</b>	<b>50.5</b>	
ต่ำกว่า 3 เดือน	17.8	11.7	6.1	1.9	10.0	8.2	1.8	1.2	0.4	0.8	3.6	0.4	3.2	1.0	0.7	0.3	
3 - 5.9 เดือน	19.7	9.2	10.4	-	8.6	2.6	6.0	3.8	2.9	0.8	5.4	2.4	2.9	2.0	1.2	0.7	
6 - 11.9 เดือน	22.7	8.7	14.0	1.8	5.3	3.9	1.4	2.8	0.6	2.2	8.2	1.4	6.8	4.6	1.0	3.5	
12 - 23.9 เดือน	34.2	16.8	17.4	-	13.2	6.2	7.1	6.9	5.6	1.3	10.3	2.4	7.9	3.7	2.6	1.1	
ตั้งแต่ 24 เดือน	127.0	77.6	49.4	20.9	49.6	31.5	18.1	14.7	10.6	4.1	21.6	7.7	13.9	20.2	6.9	13.3	
คิดจะอยู่ตลอดไป	298.2	129.3	169.0	26.5	94.8	35.7	59.1	58.5	29.7	28.9	70.4	20.9	49.5	48.0	16.5	31.5	

ตารางที่ 19 จำนวนผู้ย้ายถิ่น จำแนกตามเหตุผลของการย้ายถิ่นในอนาคต เพศ ภาค และเขตการปกครองที่อยู่ปัจจุบัน

หน่วย : พันคน

เหตุผลของการย้ายถิ่นในอนาคต	ภาค และเขตการปกครองที่อยู่ปัจจุบัน															
	ทั่วราชอาณาจักร			กทม.	ภาคกลาง			ภาคเหนือ			ภาคตะวันออกเฉียงเหนือ			ภาคใต้		
	รวม	ในเขตฯ	นอกเขตฯ		รวม	ในเขตฯ	นอกเขตฯ	รวม	ในเขตฯ	นอกเขตฯ	รวม	ในเขตฯ	นอกเขตฯ	รวม	ในเขตฯ	นอกเขตฯ
<b>ยอดรวม</b>	<b>458.6</b>	<b>244.6</b>	<b>214.0</b>	<b>42.6</b>	<b>189.2</b>	<b>111.4</b>	<b>77.8</b>	<b>57.0</b>	<b>35.0</b>	<b>22.0</b>	<b>97.2</b>	<b>26.8</b>	<b>70.4</b>	<b>72.6</b>	<b>28.8</b>	<b>43.8</b>
หางานทำ	95.2	31.9	63.4	7.5	9.3	4.9	4.4	10.9	5.2	5.7	51.5	7.3	44.1	16.1	6.9	9.2
ต้องการเปลี่ยนงาน	35.6	22.3	13.3	0.9	21.9	16.6	5.3	2.9	1.2	1.6	6.3	2.0	4.3	3.7	1.6	2.1
ต้องการรายได้เพิ่มขึ้น	39.8	17.3	22.4	2.8	17.8	5.4	12.5	6.9	4.9	2.0	9.3	3.1	6.2	2.9	1.2	1.8
หน้าที่การงาน	68.8	41.3	27.5	8.4	27.9	20.3	7.6	13.5	6.7	6.8	6.1	2.5	3.7	12.9	3.4	9.5
ศึกษาต่อ	20.3	9.2	11.1	1.5	5.7	1.3	4.4	2.8	0.8	2.0	7.4	3.2	4.2	3.0	2.5	0.5
ย้ายที่อยู่อาศัย	43.7	33.7	10.0	-	36.1	27.6	8.5	2.3	2.3	-	1.7	1.7	-	3.5	2.0	1.5
กลับภูมิลำเนา	76.3	42.4	33.9	10.6	35.8	17.9	17.8	6.0	4.4	1.6	5.6	2.0	3.5	18.3	7.4	10.9
ติดตามคนในครอบครัว	69.0	41.3	27.7	10.8	31.5	14.8	16.7	10.2	8.9	1.3	5.6	3.1	2.5	10.9	3.7	7.2
ทำกิจการครอบครัว	0.7	0.7	-	-	0.6	0.6	-	-	-	-	0.1	0.1	-	-	-	-
รักษาตัว	-	-	-	-	-	-	-	-	-	-	-	-	-	-	-	-
ขาดคนดูแล	1.9	1.7	0.2	-	1.6	1.5	0.2	0.3	0.3	-	-	-	-	-	-	-
เพื่อดูแลผู้อื่น	3.5	0.3	3.2	-	0.7	0.1	0.6	1.1	0.2	0.9	1.1	-	1.1	0.7	-	0.7
อื่นๆ	3.7	2.4	1.3	-	0.4	0.4	-	0.1	0.1	-	2.6	1.8	0.8	0.6	0.1	0.5
<b>ชาย</b>	<b>237.2</b>	<b>120.6</b>	<b>116.6</b>	<b>18.0</b>	<b>102.5</b>	<b>59.0</b>	<b>43.5</b>	<b>27.6</b>	<b>14.8</b>	<b>12.7</b>	<b>48.1</b>	<b>12.5</b>	<b>35.6</b>	<b>41.1</b>	<b>16.2</b>	<b>24.8</b>
หางานทำ	54.3	20.9	33.4	5.0	4.2	2.4	1.7	8.5	4.7	3.8	27.1	5.2	21.9	9.6	3.6	6.0
ต้องการเปลี่ยนงาน	19.3	13.5	5.8	0.9	12.7	10.1	2.6	0.5	0.5	-	3.2	0.6	2.6	1.9	1.3	0.6
ต้องการรายได้เพิ่มขึ้น	23.1	9.8	13.3	1.8	9.0	2.6	6.3	4.6	3.0	1.6	6.3	2.0	4.3	1.4	0.5	1.0
หน้าที่การงาน	42.6	23.0	19.6	4.1	21.5	14.9	6.6	6.5	2.1	4.4	2.1	0.4	1.6	8.4	1.4	6.9
ศึกษาต่อ	13.4	5.3	8.1	0.6	5.0	0.7	4.3	2.4	0.7	1.7	3.4	1.6	1.8	2.0	1.7	0.3
ย้ายที่อยู่อาศัย	21.2	17.1	4.1	0.0	17.2	14.3	2.8	0.9	0.9	-	0.6	0.6	0.0	2.5	1.2	1.2
กลับภูมิลำเนา	37.7	19.7	17.9	5.3	19.1	7.9	11.1	1.2	0.9	0.2	2.3	0.5	1.8	9.8	5.0	4.7



ตารางที่ 19 จำนวนผู้ย้ายถิ่น จำแนกตามเหตุผลของการย้ายถิ่นในอนาคต เพศ ภาค และเขตการปกครองที่อยู่ปัจจุบัน (ต่อ)

หน่วย : พันคน

เหตุผลของการย้ายถิ่นในอนาคต	ภาค และเขตการปกครองที่อยู่ปัจจุบัน																
	เพศ	ทั่วราชอาณาจักร			กทม.	ภาคกลาง			ภาคเหนือ			ภาคตะวันออกเฉียงเหนือ			ภาคใต้		
		รวม	ในเขตฯ	นอกเขตฯ		รวม	ในเขตฯ	นอกเขตฯ	รวม	ในเขตฯ	นอกเขตฯ	รวม	ในเขตฯ	นอกเขตฯ	รวม	ในเขตฯ	นอกเขตฯ
ติดตามคนในครอบครัว	23.2	10.5	12.7	0.4	13.3	5.8	7.5	2.7	1.7	0.9	2.3	1.4	0.9	4.6	1.3	3.3	
ทำกิจการครอบครัว	-	-	-	-	-	-	-	-	-	-	-	-	-	-	-	-	
รักษาตัว	-	-	-	-	-	-	-	-	-	-	-	-	-	-	-	-	
ขาดคนดูแล	0.5	0.3	0.2	-	0.2	-	0.2	0.3	0.3	-	-	-	-	-	-	-	
เพื่อดูแลผู้อื่น	1.0	-	1.0	-	0.3	-	0.3	-	-	-	0.5	-	0.5	0.3	-	0.3	
อื่นๆ	1.0	0.5	0.5	-	0.2	0.2	-	-	-	-	0.2	0.2	-	0.6	0.1	0.5	
<b>หญิง</b>	<b>221.4</b>	<b>124.0</b>	<b>97.3</b>	<b>24.6</b>	<b>86.7</b>	<b>52.4</b>	<b>34.3</b>	<b>29.4</b>	<b>20.2</b>	<b>9.3</b>	<b>49.1</b>	<b>14.3</b>	<b>34.8</b>	<b>31.5</b>	<b>12.5</b>	<b>19.0</b>	
หางานทำ	40.9	10.9	30.0	2.5	5.1	2.5	2.6	2.5	0.5	1.9	24.3	2.2	22.2	6.5	3.2	3.2	
ต้องการเปลี่ยนงาน	16.4	8.9	7.5	-	9.2	6.5	2.6	2.3	0.7	1.6	3.1	1.4	1.7	1.7	0.3	1.5	
ต้องการรายได้เพิ่มขึ้น	16.7	7.5	9.1	1.0	8.9	2.7	6.2	2.3	1.9	0.3	3.0	1.1	1.8	1.5	0.7	0.8	
หน้าที่การงาน	26.3	18.3	7.9	4.4	6.4	5.4	1.0	7.0	4.6	2.4	4.0	2.0	2.0	4.5	1.9	2.6	
ศึกษาต่อ	6.9	4.0	2.9	0.9	0.7	0.6	0.1	0.3	0.1	0.3	4.0	1.6	2.4	0.9	0.8	0.2	
ย้ายที่อยู่อาศัย	22.5	16.6	5.9	-	18.9	13.3	5.6	1.5	1.5	-	1.1	1.1	0.0	1.1	0.8	0.3	
กลับภูมิลำเนา	38.7	22.7	15.9	5.4	16.7	10.0	6.7	4.9	3.4	1.4	3.2	1.5	1.7	8.5	2.4	6.1	
ติดตามคนในครอบครัว	45.8	30.8	15.0	10.5	18.2	9.0	9.2	7.5	7.2	0.4	3.2	1.7	1.6	6.3	2.5	3.9	
ทำกิจการครอบครัว	0.7	0.7	-	-	0.6	0.6	-	-	-	-	0.1	0.1	-	-	-	-	
รักษาตัว	-	-	-	-	-	-	-	-	-	-	-	-	-	-	-	-	
ขาดคนดูแล	1.4	1.4	-	-	1.4	1.4	-	-	-	-	-	-	-	-	-	-	
เพื่อดูแลผู้อื่น	2.5	0.3	2.2	-	0.4	0.1	0.3	1.1	0.2	0.9	0.5	-	0.5	0.4	-	0.4	
อื่นๆ	2.7	1.9	0.8	-	0.2	0.2	-	0.1	0.1	-	2.4	1.6	0.8	-	-	-	

ตารางที่ 20 จำนวนผู้ย้ายถิ่น ที่รับเงินและสิ่งของ จำแนกตามการรับเงินและสิ่งของ เพศ ภาค และเขตการปกครองที่อยู่ปัจจุบัน

หน่วย : พันคน

การรับเงินและสิ่งของ	ภาค และเขตการปกครองที่อยู่ปัจจุบัน															
	ทั่วราชอาณาจักร			กทม.	ภาคกลาง			ภาคเหนือ			ภาคตะวันออกเฉียงเหนือ			ภาคใต้		
	รวม	ในเขตฯ	นอกเขตฯ		รวม	ในเขตฯ	นอกเขตฯ	รวม	ในเขตฯ	นอกเขตฯ	รวม	ในเขตฯ	นอกเขตฯ	รวม	ในเขตฯ	นอกเขตฯ
<b>ยอดรวม</b>	<b>1,049.9</b>	<b>484.0</b>	<b>565.9</b>	<b>84.4</b>	<b>379.1</b>	<b>185.0</b>	<b>194.1</b>	<b>171.9</b>	<b>89.4</b>	<b>82.5</b>	<b>246.9</b>	<b>67.4</b>	<b>179.5</b>	<b>167.6</b>	<b>57.9</b>	<b>109.7</b>
ได้รับเฉพาะเงิน	57.3	21.0	36.3	2.3	16.7	10.0	6.7	6.6	3.1	3.5	26.1	3.4	22.7	5.6	2.3	3.3
ได้รับเฉพาะสิ่งของ	10.4	5.8	4.6	0.6	2.5	2.4	0.1	3.8	2.1	1.7	1.3	0.2	1.0	2.3	0.5	1.8
ได้รับทั้งเงินและสิ่งของ	34.6	16.5	18.1	0.9	11.4	7.0	4.4	5.6	2.2	3.4	6.9	2.0	4.9	9.8	4.4	5.4
ไม่ได้รับ	947.6	440.7	506.9	80.6	348.5	165.7	182.8	156.0	82.0	73.9	212.6	61.7	150.9	149.9	50.6	99.3
<b>ชาย</b>	<b>530.3</b>	<b>230.8</b>	<b>299.6</b>	<b>33.3</b>	<b>197.6</b>	<b>96.9</b>	<b>100.7</b>	<b>84.0</b>	<b>39.6</b>	<b>44.4</b>	<b>127.4</b>	<b>32.2</b>	<b>95.2</b>	<b>88.1</b>	<b>28.9</b>	<b>59.2</b>
ได้รับเฉพาะเงิน	24.4	5.1	19.3	0.6	5.2	2.4	2.8	1.8	0.6	1.2	15.0	1.1	13.9	1.7	0.4	1.4
ได้รับเฉพาะสิ่งของ	5.5	3.5	2.0	0.6	2.2	2.2	-	1.4	0.2	1.3	0.2	0.2	-	1.0	0.2	0.7
ได้รับทั้งเงินและสิ่งของ	14.3	7.3	7.0	-	6.1	3.7	2.4	1.7	0.7	1.1	1.3	0.4	0.9	5.1	2.5	2.7
ไม่ได้รับ	486.2	214.9	271.3	32.0	184.1	88.6	95.6	79.0	38.2	40.9	110.8	30.4	80.4	80.2	25.8	54.4
<b>หญิง</b>	<b>519.6</b>	<b>253.3</b>	<b>266.3</b>	<b>51.1</b>	<b>181.5</b>	<b>88.1</b>	<b>93.4</b>	<b>88.0</b>	<b>49.9</b>	<b>38.1</b>	<b>119.5</b>	<b>35.2</b>	<b>84.3</b>	<b>79.5</b>	<b>29.0</b>	<b>50.5</b>
ได้รับเฉพาะเงิน	32.9	15.9	17.0	1.7	11.5	7.6	3.9	4.8	2.5	2.3	11.1	2.2	8.8	3.8	1.9	1.9
ได้รับเฉพาะสิ่งของ	5.0	2.3	2.6	-	0.2	0.2	0.1	2.3	1.9	0.4	1.0	-	1.0	1.4	0.3	1.1
ได้รับทั้งเงินและสิ่งของ	20.3	9.3	11.0	0.9	5.4	3.3	2.1	3.9	1.6	2.3	5.6	1.6	4.0	4.6	1.9	2.7
ไม่ได้รับ	461.4	225.8	235.7	48.6	164.4	77.1	87.3	77.0	43.9	33.1	101.8	31.4	70.4	69.7	24.9	44.8

ตารางที่ 21 จำนวนผู้ย้ายถิ่น ที่รับเงินและสิ่งของ จำแนกตามผู้ส่งเงิน/สิ่งของ เพศ ภาค และเขตการปกครองที่อยู่ปัจจุบัน

หน่วย : พันคน

ผู้ส่งเงิน/สิ่งของ	ภาค และเขตการปกครองที่อยู่ปัจจุบัน																
	เพศ	ทั่วราชอาณาจักร			กทม.	ภาคกลาง			ภาคเหนือ			ภาคตะวันออกเฉียงเหนือ			ภาคใต้		
		รวม	ในเขตฯ	นอกเขตฯ		รวม	ในเขตฯ	นอกเขตฯ	รวม	ในเขตฯ	นอกเขตฯ	รวม	ในเขตฯ	นอกเขตฯ	รวม	ในเขตฯ	นอกเขตฯ
<b>ยอดรวม</b>	<b>102.3</b>	<b>43.3</b>	<b>59.0</b>	<b>3.8</b>	<b>30.6</b>	<b>19.3</b>	<b>11.3</b>	<b>15.9</b>	<b>7.4</b>	<b>8.6</b>	<b>34.3</b>	<b>5.6</b>	<b>28.6</b>	<b>17.7</b>	<b>7.2</b>	<b>10.5</b>	
บิดา / มารดา	60.8	27.1	33.7	1.0	19.6	12.4	7.3	10.0	5.6	4.4	19.7	3.3	16.4	10.5	4.9	5.6	
สามี / ภรรยา	15.1	5.3	9.8	-	2.8	2.0	0.8	3.3	1.3	2.0	6.3	1.3	5.0	2.8	0.8	2.0	
บุตร	13.4	5.4	8.0	2.2	4.0	1.9	2.1	0.8	0.2	0.7	5.0	0.5	4.6	1.4	0.7	0.7	
ญาติอื่นๆ	6.8	3.4	3.4	-	3.7	2.7	1.1	0.7	0.4	0.3	1.9	0.1	1.8	0.4	0.2	0.2	
บุคคลอื่นที่ไม่ใช่ญาติ	6.1	2.1	4.0	0.6	0.5	0.5	-	1.1	0.0	1.1	1.3	0.4	0.9	2.6	0.6	2.0	
<b>ชาย</b>	<b>44.2</b>	<b>15.9</b>	<b>28.3</b>	<b>1.2</b>	<b>13.5</b>	<b>8.3</b>	<b>5.2</b>	<b>4.9</b>	<b>1.4</b>	<b>3.5</b>	<b>16.6</b>	<b>1.8</b>	<b>14.8</b>	<b>7.9</b>	<b>3.1</b>	<b>4.8</b>	
บิดา / มารดา	31.1	10.3	20.8	-	8.6	5.1	3.4	3.5	1.3	2.1	12.5	1.1	11.4	6.5	2.7	3.8	
สามี / ภรรยา	1.3	0.7	0.6	-	0.5	0.4	0.1	0.6	-	0.5	0.2	0.2	-	-	-	-	
บุตร	5.4	1.1	4.3	0.6	1.4	-	1.4	0.3	-	0.3	2.4	0.4	2.0	0.6	-	0.5	
ญาติอื่นๆ	3.8	2.7	1.1	-	2.8	2.5	0.3	-	-	-	0.9	0.1	0.8	0.1	0.1	-	
บุคคลอื่นที่ไม่ใช่ญาติ	2.7	1.1	1.6	0.6	0.3	0.3	-	0.6	-	0.6	0.6	-	0.6	0.7	0.3	0.4	
<b>หญิง</b>	<b>58.1</b>	<b>27.5</b>	<b>30.7</b>	<b>2.5</b>	<b>17.1</b>	<b>11.0</b>	<b>6.1</b>	<b>11.0</b>	<b>6.0</b>	<b>5.0</b>	<b>17.7</b>	<b>3.8</b>	<b>13.8</b>	<b>9.8</b>	<b>4.1</b>	<b>5.7</b>	
บิดา / มารดา	29.7	16.9	12.9	1.0	11.1	7.2	3.9	6.5	4.2	2.3	7.2	2.2	5.0	4.0	2.3	1.7	
สามี / ภรรยา	13.9	4.6	9.2	-	2.3	1.6	0.8	2.7	1.2	1.5	6.1	1.1	5.0	2.8	0.7	2.0	
บุตร	8.1	4.3	3.7	1.5	2.6	1.8	0.7	0.5	0.2	0.4	2.6	0.1	2.5	0.8	0.7	0.1	
ญาติอื่นๆ	3.0	0.6	2.4	-	0.9	0.2	0.8	0.7	0.4	0.3	1.0	-	1.0	0.3	0.1	0.2	
บุคคลอื่นที่ไม่ใช่ญาติ	3.4	1.0	2.4	-	0.2	0.2	-	0.5	-	0.5	0.7	0.4	0.3	2.0	0.4	1.6	

ตารางที่ 22 จำนวนผู้ย้ายถิ่น ที่รับเงินและสิ่งของ จำแนกตามการใช้เงินที่ได้รับ เพศ ภาค และเขตการปกครองที่อยู่ปัจจุบัน

หน่วย : พันคน

การใช้เงินที่ได้รับ	ภาค และเขตการปกครองที่อยู่ปัจจุบัน															
	ทั่วราชอาณาจักร			กทม.	ภาคกลาง			ภาคเหนือ			ภาคตะวันออกเฉียงเหนือ			ภาคใต้		
	รวม	ในเขตฯ	นอกเขตฯ		รวม	ในเขตฯ	นอกเขตฯ	รวม	ในเขตฯ	นอกเขตฯ	รวม	ในเขตฯ	นอกเขตฯ	รวม	ในเขตฯ	นอกเขตฯ
<b>ยอดรวม</b>	<b>91.9</b>	<b>37.5</b>	<b>54.3</b>	<b>3.2</b>	<b>28.2</b>	<b>17.0</b>	<b>11.2</b>	<b>12.2</b>	<b>5.3</b>	<b>6.9</b>	<b>33.0</b>	<b>5.4</b>	<b>27.6</b>	<b>15.4</b>	<b>6.7</b>	<b>8.7</b>
ลงทุนทำธุรกิจ	-	-	-	-	-	-	-	-	-	-	-	-	-	-	-	-
เป็นค่าใช้จ่ายในชีวิตประจำวัน	79.6	30.4	49.2	2.7	22.8	14.0	8.7	10.5	4.7	5.8	30.9	4.0	26.9	12.8	5.0	7.8
เป็นทุนการศึกษา	12.2	7.1	5.1	0.5	5.4	2.9	2.5	1.6	0.5	1.1	2.1	1.4	0.7	2.6	1.7	0.9
<b>ชาย</b>	<b>38.7</b>	<b>12.4</b>	<b>26.3</b>	<b>0.6</b>	<b>11.3</b>	<b>6.1</b>	<b>5.2</b>	<b>3.5</b>	<b>1.2</b>	<b>2.3</b>	<b>16.4</b>	<b>1.6</b>	<b>14.8</b>	<b>6.9</b>	<b>2.9</b>	<b>4.0</b>
ลงทุนทำธุรกิจ	-	-	-	-	-	-	-	-	-	-	-	-	-	-	-	-
เป็นค่าใช้จ่ายในชีวิตประจำวัน	34.5	10.1	24.4	0.6	9.3	5.2	4.2	2.9	1.2	1.7	16.1	1.3	14.8	5.5	1.8	3.7
เป็นทุนการศึกษา	4.2	2.3	1.9	-	2.0	0.9	1.0	0.6	-	0.6	0.3	0.3	-	1.4	1.1	0.3
<b>หญิง</b>	<b>53.2</b>	<b>25.2</b>	<b>28.0</b>	<b>2.5</b>	<b>16.9</b>	<b>10.9</b>	<b>6.0</b>	<b>8.7</b>	<b>4.1</b>	<b>4.6</b>	<b>16.6</b>	<b>3.8</b>	<b>12.8</b>	<b>8.5</b>	<b>3.9</b>	<b>4.6</b>
ลงทุนทำธุรกิจ	-	-	-	-	-	-	-	-	-	-	-	-	-	-	-	-
เป็นค่าใช้จ่ายในชีวิตประจำวัน	45.1	20.3	24.8	2.0	13.4	8.9	4.6	7.6	3.5	4.1	14.8	2.7	12.1	7.3	3.2	4.1
เป็นทุนการศึกษา	8.0	4.8	3.2	0.5	3.4	2.0	1.4	1.1	0.5	0.5	1.8	1.1	0.7	1.2	0.7	0.5

ตารางที่ 23 จำนวนผู้ย้ายถิ่น ที่ส่งเงินและสิ่งของ จำแนกตามการส่งเงินและสิ่งของ เพศ ภาค และเขตการปกครองที่อยู่ปัจจุบัน

หน่วย : พันคน

การส่งเงิน/สิ่งของ	ภาค และเขตการปกครองที่อยู่ปัจจุบัน																
	เพศ	ทั่วราชอาณาจักร			กทม.	ภาคกลาง			ภาคเหนือ			ภาคตะวันออกเฉียงเหนือ			ภาคใต้		
		รวม	ในเขตฯ	นอกเขตฯ		รวม	ในเขตฯ	นอกเขตฯ	รวม	ในเขตฯ	นอกเขตฯ	รวม	ในเขตฯ	นอกเขตฯ	รวม	ในเขตฯ	นอกเขตฯ
ยอดรวม	1,049.9	484.0	565.9	84.4	379.1	185.0	194.1	171.9	89.4	82.5	246.9	67.4	179.5	167.6	57.9	109.7	
เฉพาะเงิน	126.5	81.1	45.4	7.8	91.6	55.5	36.1	10.9	9.5	1.3	7.6	4.7	2.9	8.6	3.6	5.0	
เฉพาะสิ่งของ	5.1	1.6	3.5	0.6	0.3	0.1	0.2	1.6	0.1	1.5	0.8	0.2	0.6	1.8	0.5	1.3	
ทั้งเงินและสิ่งของ	36.1	19.6	16.5	5.9	12.0	4.7	7.3	6.9	2.5	4.4	3.5	3.0	0.5	7.7	3.4	4.4	
ไม่ได้ส่ง	882.3	381.8	500.5	70.0	275.2	124.7	150.5	152.6	77.4	75.2	235.0	59.4	175.6	149.5	50.3	99.2	
ชาย	530.3	230.8	299.6	33.3	197.6	96.9	100.7	84.0	39.6	44.4	127.4	32.2	95.2	88.1	28.9	59.2	
เฉพาะเงิน	65.6	39.4	26.2	3.0	50.7	29.0	21.7	3.8	3.2	0.5	3.6	2.9	0.7	4.5	1.3	3.2	
เฉพาะสิ่งของ	2.8	1.0	1.9	0.6	0.1	0.1	-	0.4	-	0.4	0.8	0.2	0.6	0.9	-	0.9	
ทั้งเงินและสิ่งของ	18.6	11.2	7.4	3.8	5.2	2.3	2.8	3.4	0.8	2.6	1.4	1.4	-	4.9	2.9	2.0	
ไม่ได้ส่ง	443.3	179.1	264.1	25.8	141.6	65.5	76.2	76.4	35.5	40.8	121.7	27.7	94.0	77.8	24.6	53.2	
หญิง	519.6	253.3	266.3	51.1	181.5	88.1	93.4	88.0	49.9	38.1	119.5	35.2	84.3	79.5	29.0	50.5	
เฉพาะเงิน	60.9	41.6	19.2	4.8	40.9	26.5	14.4	7.1	6.3	0.8	4.0	1.8	2.2	4.1	2.3	1.8	
เฉพาะสิ่งของ	2.2	0.6	1.6	-	0.2	-	0.2	1.2	0.1	1.1	-	-	-	0.9	0.5	0.4	
ทั้งเงินและสิ่งของ	17.5	8.4	9.1	2.1	6.9	2.4	4.5	3.5	1.7	1.8	2.2	1.7	0.5	2.9	0.5	2.4	
ไม่ได้ส่ง	439.0	202.6	236.3	44.2	133.6	59.2	74.4	76.2	41.8	34.4	113.3	31.7	81.6	71.7	25.7	46.0	

ตารางที่ 24 จำนวนผู้ย้ายถิ่น ที่ส่งเงินและสิ่งของ จำแนกตามผู้รับเงิน/สิ่งของ เพศ ภาค และเขตการปกครองที่อยู่ปัจจุบัน

หน่วย : พันคน

ผู้รับเงิน/สิ่งของ	ภาค และเขตการปกครองที่อยู่ปัจจุบัน																
	เพศ	ทั่วราชอาณาจักร			กทม.	ภาคกลาง			ภาคเหนือ			ภาคตะวันออกเฉียงเหนือ			ภาคใต้		
		รวม	ในเขตฯ	นอกเขตฯ		รวม	ในเขตฯ	นอกเขตฯ	รวม	ในเขตฯ	นอกเขตฯ	รวม	ในเขตฯ	นอกเขตฯ	รวม	ในเขตฯ	นอกเขตฯ
<b>ยอดรวม</b>	<b>167.6</b>	<b>102.2</b>	<b>65.4</b>	<b>14.3</b>	<b>103.9</b>	<b>60.3</b>	<b>43.6</b>	<b>19.3</b>	<b>12.1</b>	<b>7.3</b>	<b>11.9</b>	<b>7.9</b>	<b>4.0</b>	<b>18.1</b>	<b>7.5</b>	<b>10.6</b>	
บิดา / มารดา	109.6	68.6	41.0	7.9	69.0	40.6	28.4	14.0	10.4	3.6	7.9	5.3	2.5	10.8	4.3	6.5	
สามี / ภรรยา	9.8	5.5	4.3	-	2.9	2.3	0.6	3.3	0.5	2.7	0.9	0.9	-	2.7	1.8	0.9	
บุตร	46.7	26.8	19.9	6.4	31.1	16.6	14.5	1.9	0.9	0.9	3.2	1.7	1.4	4.1	1.1	3.0	
ญาติอื่นๆ	1.4	1.3	0.1	-	0.9	0.8	0.1	0.2	0.2	-	-	-	-	0.3	0.3	-	
บุคคลอื่นที่ไม่ใช่ญาติ	0.2	-	0.2	-	-	-	-	-	-	-	-	-	-	0.2	-	0.2	
<b>ชาย</b>	<b>87.1</b>	<b>51.6</b>	<b>35.5</b>	<b>7.4</b>	<b>56.0</b>	<b>31.4</b>	<b>24.6</b>	<b>7.6</b>	<b>4.0</b>	<b>3.6</b>	<b>5.8</b>	<b>4.5</b>	<b>1.3</b>	<b>10.3</b>	<b>4.2</b>	<b>6.0</b>	
บิดา / มารดา	55.0	33.2	21.9	3.6	36.9	20.8	16.1	4.6	3.5	1.1	4.3	3.5	0.8	5.6	1.8	3.8	
สามี / ภรรยา	8.8	4.8	4.0	-	2.9	2.3	0.6	2.8	0.4	2.4	0.3	0.3	-	2.7	1.8	0.9	
บุตร	22.6	13.0	9.6	3.8	15.6	7.7	7.8	0.2	0.2	0.0	1.1	0.7	0.5	1.9	0.6	1.3	
ญาติอื่นๆ	0.6	0.6	-	-	0.6	0.6	-	-	-	-	-	-	-	-	-	-	
บุคคลอื่นที่ไม่ใช่ญาติ	0.0	-	-	-	-	-	-	-	-	-	-	-	-	-	-	-	
<b>หญิง</b>	<b>80.6</b>	<b>50.6</b>	<b>30.0</b>	<b>6.9</b>	<b>47.9</b>	<b>28.9</b>	<b>19.0</b>	<b>11.7</b>	<b>8.0</b>	<b>3.7</b>	<b>6.2</b>	<b>3.5</b>	<b>2.7</b>	<b>7.9</b>	<b>3.3</b>	<b>4.6</b>	
บิดา / มารดา	54.5	35.4	19.1	4.3	32.1	19.8	12.3	9.4	6.9	2.4	3.6	1.9	1.7	5.2	2.5	2.7	
สามี / ภรรยา	1.0	0.7	0.3	-	-	-	-	0.5	0.2	0.3	0.5	0.5	-	-	-	-	
บุตร	24.1	13.8	10.2	2.6	15.5	8.9	6.7	1.7	0.7	0.9	2.0	1.1	1.0	2.2	0.5	1.7	
ญาติอื่นๆ	0.8	0.7	0.1	-	0.3	0.2	0.1	0.2	0.2	-	-	-	-	0.2	0.2	-	
บุคคลอื่นที่ไม่ใช่ญาติ	0.2	-	0.2	-	-	-	-	-	-	-	-	-	-	0.2	-	0.2	

ตารางที่ 25 จำนวนผู้ย้ายถิ่น ที่ส่งเงินและสิ่งของ จำแนกตามการใช้เงินที่ส่งไป เพศ ภาค และเขตการปกครองที่อยู่ปัจจุบัน

หน่วย : พันคน

การใช้เงินที่ส่งไป	ภาค และเขตการปกครองที่อยู่ปัจจุบัน															
	ทั่วราชอาณาจักร			กทม.	ภาคกลาง			ภาคเหนือ			ภาคตะวันออกเฉียงเหนือ			ภาคใต้		
	รวม	ในเขตฯ	นอกเขตฯ		รวม	ในเขตฯ	นอกเขตฯ	รวม	ในเขตฯ	นอกเขตฯ	รวม	ในเขตฯ	นอกเขตฯ	รวม	ในเขตฯ	นอกเขตฯ
<b>ยอดรวม</b>	162.6	100.6	62.0	13.7	103.6	60.2	43.4	17.7	12.0	5.8	11.1	7.7	3.4	16.4	7.0	9.3
ลงทุนทำธุรกิจ	0.1	0.1	-	-	-	-	-	-	-	-	-	-	-	-	-	-
เป็นค่าใช้จ่ายในชีวิตประจำวัน	154.4	96.0	58.4	13.2	98.4	57.8	40.6	17.5	11.7	5.8	9.8	6.8	2.9	15.5	6.4	9.1
เป็นทุนการศึกษา	7.9	4.4	3.5	0.5	5.2	2.4	2.8	-	-	-	1.4	0.9	0.5	0.8	0.6	0.2
ใช้หนี้สิน	-	-	-	-	-	-	-	-	-	-	-	-	-	-	-	-
กิจกรรมด้านสังคม	0.2	0.2	-	-	-	-	-	0.2	0.2	-	-	-	-	-	-	-
<b>ชาย</b>	84.2	50.6	33.6	6.8	55.9	31.3	24.6	7.2	4.0	3.1	5.0	4.3	0.7	9.4	4.2	5.2
ลงทุนทำธุรกิจ	0.1	0.1	-	-	-	-	-	-	-	-	-	-	-	0.1	0.1	-
เป็นค่าใช้จ่ายในชีวิตประจำวัน	80.2	49.0	31.2	6.8	52.9	30.0	22.9	7.2	4.0	3.1	4.4	4.2	0.3	8.9	4.0	4.9
เป็นทุนการศึกษา	4.0	1.6	2.4	-	3.0	1.3	1.7	0.0	-	-	0.5	0.1	0.5	0.4	0.2	0.2
ใช้หนี้สิน	-	-	-	-	-	-	-	-	-	-	-	-	-	-	-	-
กิจกรรมด้านสังคม	-	-	-	-	-	-	-	-	-	-	-	-	-	-	-	-
<b>หญิง</b>	78.4	50.0	28.4	6.9	47.8	28.9	18.9	10.6	7.9	2.6	6.2	3.5	2.7	7.0	2.8	4.2
ลงทุนทำธุรกิจ	-	-	-	-	-	-	-	-	-	-	-	-	-	-	-	-
เป็นค่าใช้จ่ายในชีวิตประจำวัน	74.2	47.0	27.2	6.4	45.6	27.9	17.7	10.3	7.7	2.6	5.3	2.6	2.7	6.6	2.4	4.2
เป็นทุนการศึกษา	3.9	2.7	1.2	0.5	2.2	1.0	1.2	-	-	-	0.8	0.8	0.0	0.4	0.4	0.0
ใช้หนี้สิน	-	0.2	-	-	-	-	-	-	0.2	-	-	-	-	-	-	-
กิจกรรมด้านสังคม	0.2	-	-	-	-	-	-	-	-	-	-	-	-	-	-	-



สำนักงานสภานโยบายการอุดมศึกษา วิทยาศาสตร์ วิจัยและนวัตกรรมแห่งชาติ

[www.nso.go.th](http://www.nso.go.th)