

การพัฒนาดัชนีความอยู่เย็นเป็นสุขร่วมกันในสังคมไทย

๑. หลักการและเหตุผล

๑.๑ ทิศทางการพัฒนาประเทศไทยได้ปรับเปลี่ยนไปสู่การสร้างความสุขในช่วงแผนพัฒนาเศรษฐกิจและสังคมแห่งชาติ ฉบับที่ ๘ (พ.ศ. ๒๕๔๐-๒๕๔๔) และแผนพัฒนา ฉบับที่ ๙ (พ.ศ. ๒๕๔๕-๒๕๔๙) และสร้างสังคมอยู่เย็นเป็นสุขร่วมกันในช่วงแผนพัฒนา ฉบับที่ ๑๐ (พ.ศ. ๒๕๕๐ -๒๕๕๔) และมุ่งการพัฒนาแบบองค์รวมที่มีคนเป็นศูนย์กลางการพัฒนา ทั้งในฐานะผู้มีบทบาทสำคัญในการขับเคลื่อนกระบวนการพัฒนา และเป็นผู้ได้รับประโยชน์หรือผลกระทบโดยตรงจากการพัฒนา ดังนั้น การใช้ผลิตภัณฑ์มวลรวมในประเทศหรือ GDP เป็นเครื่องมือชี้วัดการพัฒนาจึงไม่เพียงพอ เนื่องจากไม่สามารถแสดงถึงสถานะของทรัพยากรธรรมชาติที่ถูกใช้ไป ระบบนิเวศและสิ่งแวดล้อมที่เสื่อมโทรม ไม่สะท้อนมิติการพัฒนาด้านจิตใจ ซึ่งเป็นปัจจัยหลักของความสุขของมนุษย์ รวมทั้งไม่สะท้อนมูลค่าและต้นทุนทางสังคมอื่นๆ ที่สูญเสียไปจากการเร่งรัดพัฒนาเศรษฐกิจ นอกจากนี้ อัตราการเจริญเติบโตทางเศรษฐกิจในระดับสูง ไม่ได้หมายความว่าประชาชนมีความสุขในระดับสูงตามไปด้วย

๑.๒ สำนักงานคณะกรรมการพัฒนาการเศรษฐกิจและสังคมแห่งชาติ (สศช.) ได้พัฒนา “ดัชนีความอยู่ดีมีสุข” ที่สอดคล้องกับแนวคิดการพัฒนาของแผนพัฒนา ฉบับที่ ๘ และฉบับที่ ๙ เป็นเครื่องมือวัดผลกระทบการพัฒนาที่เกิดขึ้นกับคนอย่างเป็นองค์รวม ครอบคลุมทุกมิติของการดำรงชีวิต ทั้งสุขภาพอนามัย ความรู้ชีวิตการทำงาน รายได้และการกระจายรายได้ รวมทั้งสภาพแวดล้อมในการดำรงชีวิตของคน ทั้งชีวิตครอบครัว สภาพแวดล้อม และการบริหารจัดการที่ดี และในช่วงแผนพัฒนา ฉบับที่ ๑๐ วิสัยทัศน์และเป้าประสงค์หลักในการพัฒนาประเทศมุ่งสู่การสร้างสังคมอยู่เย็นเป็นสุขร่วมกันในสังคมไทย การใช้ดัชนีความอยู่ดีมีสุขเป็นเครื่องมือวัดผลกระทบการพัฒนาจึงไม่เพียงพอ สศช. จึงได้ขยายแนวคิดการพัฒนาจากดัชนีความอยู่ดีมีสุขมาเป็น “ดัชนีความอยู่เย็นเป็นสุขร่วมกันในสังคมไทย” ที่กำหนดองค์ประกอบของความอยู่เย็นเป็นสุขที่กว้างขวางครอบคลุมมากขึ้นทั้งการมีสุขภาวะ ครอบครัวอบอุ่น ชุมชนเข้มแข็ง เศรษฐกิจเข้มแข็งและเป็นธรรม สภาพแวดล้อมและระบบนิเวศสมดุล และสังคมประชาธิปไตยที่มีธรรมาภิบาล ดำเนินการบนพื้นฐานการมีส่วนร่วมและเห็นพ้องต้องกันของภาคีการพัฒนาที่เกี่ยวข้อง เป็นเครื่องมือบ่งชี้สถานะของประเทศ แนวโน้มการเปลี่ยนแปลง และใช้ประเมินผลกระทบของการพัฒนาประเทศที่มุ่งสู่สังคมอยู่เย็นเป็นสุขร่วมกัน

อย่างไรก็ตามในช่วงแผนพัฒนา ฉบับที่ ๑๐ สังคมไทยต้องเผชิญกับกระแสการเปลี่ยนแปลงที่รวดเร็วและซับซ้อนมากขึ้น ทั้งด้านเศรษฐกิจที่พึ่งพาเศรษฐกิจภายนอกประเทศสูง มีความเหลื่อมล้ำมากขึ้น ขณะที่ ค่านิยมที่ตึงตาง ตลอดจนวัฒนธรรมประเพณีในสังคมไทยเสื่อมถอย มีความเป็นวัตถุนิยม อีกทั้งฐานทรัพยากรธรรมชาติและสิ่งแวดล้อมเสื่อมโทรม และประเทศประสบกับภัยพิบัติทางธรรมชาติที่เกิดบ่อยครั้ง และมีความรุนแรงมากขึ้น นอกจากนี้ ยังมีปัญหาความขัดแย้งและความสงบสุขในสังคม ดังนั้น ตัวชี้วัดและดัชนีความอยู่เย็นเป็นสุขฯ บางตัวจึงไม่สอดคล้องกับสถานการณ์ที่เปลี่ยนไป ไม่สามารถสะท้อนผลกระทบการพัฒนาได้ชัดเจน อาทิ อัตราการหย่าร้าง อัตราคดียาเสพติดต่อประชากรพันคน ร้อยละของปริมาณน้ำใต้ดินที่นำมาใช้ต่อปริมาณน้ำใต้ดินที่สามารถใช้งานได้ในกรุงเทพมหานครและปริมณฑล

๑.๓ แผนพัฒนา ฉบับที่ ๑๑ (๒๕๕๕-๒๕๕๙) ได้กำหนดวิสัยทัศน์การพัฒนาให้สังคมอยู่ร่วมกันอย่างมีความสุข ด้วยความเสมอภาค เป็นธรรม และมีภูมิคุ้มกันต่อการเปลี่ยนแปลง และมีประเด็นการพัฒนาสำคัญ อาทิ เศรษฐกิจและสังคมสีเขียว การสร้างสังคมคาร์บอนต่ำ การบริหารจัดการประเทศเพื่อสร้างความเป็นธรรมในสังคม การเติบโตของเศรษฐกิจอย่างมีคุณภาพ การส่งเสริมความร่วมมือแบบหุ้นส่วนการพัฒนาทั้งในระดับอนุภูมิภาคและภูมิภาค ดังนั้น สศช. จึงมีความจำเป็นต้องทบทวนดัชนีความอยู่เย็นเป็นสุขร่วมกัน

ในสังคมไทยที่จะใช้ในวางแผนพัฒนาฯ ฉบับที่ ๑๑ ให้มีความเหมาะสม ชัดเจน สามารถสะท้อนผลการพัฒนาได้จริงและมีประสิทธิภาพ

๒. กรอบการพัฒนาด้านความอยู่เย็นเป็นสุขร่วมกันในสังคมไทยในช่วงแผนพัฒนาฯ ฉบับที่ ๑๐

การพัฒนาด้านความอยู่เย็นเป็นสุขร่วมกันในสังคมไทยได้มีการพิจารณาทบทวนการพัฒนาด้านนี้เกี่ยวกับความสุขทั้งในส่วนภายในประเทศ และภายนอกประเทศ รวมทั้งการสำรวจความคิดเห็นและข้อเสนอแนะจากผู้ที่เกี่ยวข้องในระดับหน่วยงานและประชาชนในพื้นที่ และได้ข้อสรุปที่สำคัญว่า *ความสุขที่ยั่งยืนเกิดจาก การพัฒนาที่มีความสมดุลระหว่างจิตใจ และร่างกาย และมีความเชื่อมโยงในทุกระดับจากระดับ บุคคล ไปสู่ ครอบครัว ชุมชน และประเทศ โดยมนุษย์ต้องเรียนรู้ที่จะดำรงชีวิต หรือมีวิถีชีวิตที่สอดคล้องกับสภาพแวดล้อม* ” ซึ่งข้อสรุปดังกล่าวสามารถนำไปสู่การพัฒนากรอบแนวคิดพื้นฐาน องค์ประกอบของความอยู่เย็นเป็นสุขร่วมกันในสังคมไทยและการพัฒนาด้านนี้ชีวิต ดังนี้

2.1 กรอบแนวคิด และหลักการ

การพัฒนาด้านชีวิตความอยู่เย็นเป็นสุขร่วมกันในสังคมไทย ยึดแนวคิดพื้นฐานสำคัญ 3 ประการ คือ 1) มีความสอดคล้องกับ“วิสัยทัศน์ประเทศไทย” ในแผนพัฒนาฯ ฉบับที่ 10 ที่มุ่งพัฒนาประเทศไทยสู่ “สังคมอยู่เย็นเป็นสุขร่วมกัน” (Green and Happiness Society) และ 2) ยึดหลักปฏิบัติตามหลักปรัชญาของเศรษฐกิจพอเพียง และ 3) ยึดแนวคิดในการพัฒนาที่มีเป็นองค์รวมมีคนเป็นศูนย์กลางการพัฒนา โดยมีหลักการจัดทำดัชนีที่กำหนดจากปัจจัยร่วมที่คนส่วนใหญ่ในสังคมยอมรับร่วมกัน และเห็นถึงความสำคัญยอมรับที่จะใช้ความสุขเป็นค่านิยมร่วม โดยที่ การพัฒนาด้านชีวิตความอยู่เย็นเป็นสุข เป็นการสะท้อนเป้าหมายสุดท้ายของการพัฒนา (Ends) และต้องพิจารณาเชื่อมโยงให้สะท้อนถึงวิธีการ (Means) ต่างๆ ที่จะส่งผลต่อการบรรลุเป้าหมายความอยู่เย็นเป็นสุขด้วย โดยแบ่งดัชนีชีวิตความอยู่เย็นเป็นสุขเป็น 3 ระดับ ระดับสังคมไทย ระดับชุมชน และระดับครอบครัว / บุคคล

2.2 ความหมายของ “ความอยู่เย็นเป็นสุข”

จากแนวคิดและหลักการดังกล่าว จึงได้กำหนดความหมายของ “*ความอยู่เย็นเป็นสุข*” หมายถึง “*สภาวะที่คนมีคุณภาพชีวิตที่ดี ดำรงชีวิตอย่างมีคุณภาพทั้งจิต กาย ปัญญา ที่เชื่อมโยงกับ เศรษฐกิจ สังคม และสิ่งแวดล้อมอย่างเป็นองค์รวม และสัมพันธ์กันได้อย่างต้องตั้งงาม นำไปสู่การอยู่ร่วมกันอย่างสันติระหว่างคนกับคน และระหว่างคนกับธรรมชาติและสิ่งแวดล้อม*”

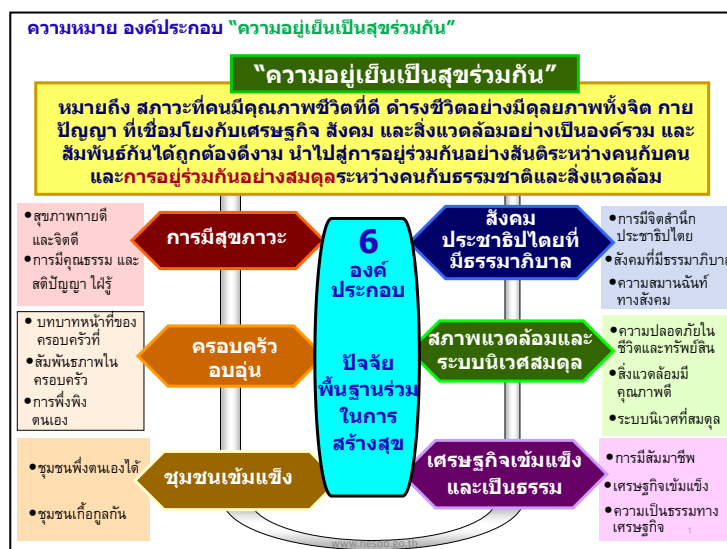

2.3 องค์ประกอบดัชนีชี้วัดความอยู่เย็นเป็นสุข มี 6 องค์ประกอบ โดยได้กำหนดขอบเขตความหมาย องค์ประกอบย่อยเพื่อนำไปสู่การกำหนดประเด็นการพัฒนาและการกำหนดตัวชี้วัด ดังนี้

2.3.1 องค์ประกอบที่ 1 : การมีสุขภาพ ภาวะที่บุคคลปราศจากโรคภัยไข้เจ็บ มีร่างกายแข็งแรง มีอายุยืนยาว มีจิตใจดี ยึดมั่นในคุณธรรม จริยธรรม ดำเนินชีวิตอย่างมีสติสัมปชัญญะ และใฝ่รู้ สามารถ “คิดเป็นทำเป็น” มีเหตุมีผล อยู่ในสังคมได้อย่างเป็นปกติสุข โดยสามารถแยกได้เป็น 3 องค์ประกอบย่อย คือ

1) **สุขภาพกายดีและจิตดี** หมายถึง การมีร่างกายที่แข็งแรง มีภาวะโภชนาการที่ดี มีพฤติกรรม การดำรงชีวิตที่เหมาะสมไม่มีโรคประจำตัวหรือโรคเรื้อรัง ส่งผลให้ห่างไกลจากโรคภัยไข้เจ็บและมีอายุยืนยาวอย่าง มีคุณภาพ รวมทั้งมี **สุขภาพจิตดี** ความสามารถของบุคคลที่จะใช้กลไกในการปรับตัวที่ถูกต้อง สามารถปรับ อารมณ์ความรู้สึกสู่ภาวะสมดุลได้ด้วยตนเอง โดยที่ตนเองและสภาวะแวดล้อมไม่เดือดร้อน มีความสัมพันธ์ที่ ดีกับบุคคลอื่น

2) **การมีคุณธรรม และสติปัญญา ใฝ่รู้** รู้เท่าทันและปรับตัวต่อการเปลี่ยนแปลงอย่าง รวดเร็วของสังคมได้ และสามารถใช้ประสบการณ์ ศักยภาพและทักษะความสามารถของตนเองให้เป็น ประโยชน์ในการปฏิบัติภารกิจต่างๆ ได้อย่างเต็มประสิทธิภาพ ตลอดจนการมีจิตใจที่ใฝ่รู้ ใฝ่เรียน ใฝ่รู้ มีคุณธรรมและ จริยธรรม มีความเอื้อเฟื้อ เผื่อแผ่ มีจิตสำนึกความเป็นไทย

2.3.2 องค์ประกอบที่ 2 : ครอบครัวอบอุ่น หมายถึง กลุ่มบุคคลที่มีความผูกพันกันทางอารมณ์และ จิตใจ ในการดำเนินชีวิตร่วมกันอย่างมีจุดหมายในบรรยากาศที่สงบสุข ด้วยการทำหน้าที่ของครอบครัวได้อย่าง เหมาะสมและมีสัมพันธภาพที่ดีต่อกัน สามารถดำรงชีวิตอยู่ในสังคมได้อย่างมั่นคง โดยแยกได้เป็น 3 องค์ประกอบ คือ บทบาทหน้าที่ของครอบครัว สัมพันธภาพในครอบครัว และการพึ่งพิงตนเองของครอบครัว โดยสามารถแยกได้เป็น 3 องค์ประกอบย่อย คือ

1) **บทบาทหน้าที่ของครอบครัว** หมายถึง การทำหน้าที่ของครอบครัวที่จะดูแลความ ต้องการและสร้างคุณภาพชีวิตที่ดีของสมาชิกในครอบครัว โดยสมาชิกต้องรู้จักทำมาหากิน มีความรับผิดชอบ ในบทบาทหน้าที่ต่อตนเองและต่อสมาชิกในครอบครัว

2) **สัมพันธภาพในครอบครัว** หมายถึง การอยู่ร่วมกันของสมาชิกหลายช่วงวัยที่มี ปฏิสัมพันธ์ที่ดีต่อกัน มีความผูกพัน เคารพกันและกัน และเอื้ออาทรต่อกัน

3) **การพึ่งพิงตนเองของครอบครัว** หมายถึง ครอบครัวมีรายได้พอเพียงเพื่อที่จะสามารถ จัดการให้สมาชิกในครอบครัวดำรงชีวิตในสังคมได้อย่างมั่นคง มีที่อยู่อาศัยที่ปลอดภัยอย่างสุขสบาย และ สามารถเข้าถึงปัจจัยพื้นฐานในการดำรงชีวิต

2.3.3 องค์ประกอบที่ 3 : ชุมชนเข้มแข็ง หมายถึง ชุมชนที่มีการรวมตัวกันเป็นปึกแผ่น มี ศักยภาพในการพึ่งตนเองและการเรียนรู้ในระดับสูง มีองค์กรในชุมชน กลุ่มผู้นำการเปลี่ยนแปลง และภาคี เครือข่ายการพัฒนาที่เข้มแข็งของชุมชน รวมทั้งมีความสามัคคี เอื้ออาทร อยู่ร่วมกันอย่างสงบสุข และธำรงไว้ ซึ่งคุณค่าของประเพณี วัฒนธรรม และภูมิปัญญาที่เป็นเอกลักษณ์ของชุมชน/ท้องถิ่นหรือเอกลักษณ์ความเป็น ไทยได้อย่างต่อเนื่อง โดยสามารถแบ่งออกได้เป็น 2 องค์ประกอบย่อย คือ

แบบจำลอง “สังคมอยู่เย็นเป็นสุขร่วมกันในสังคมไทย”

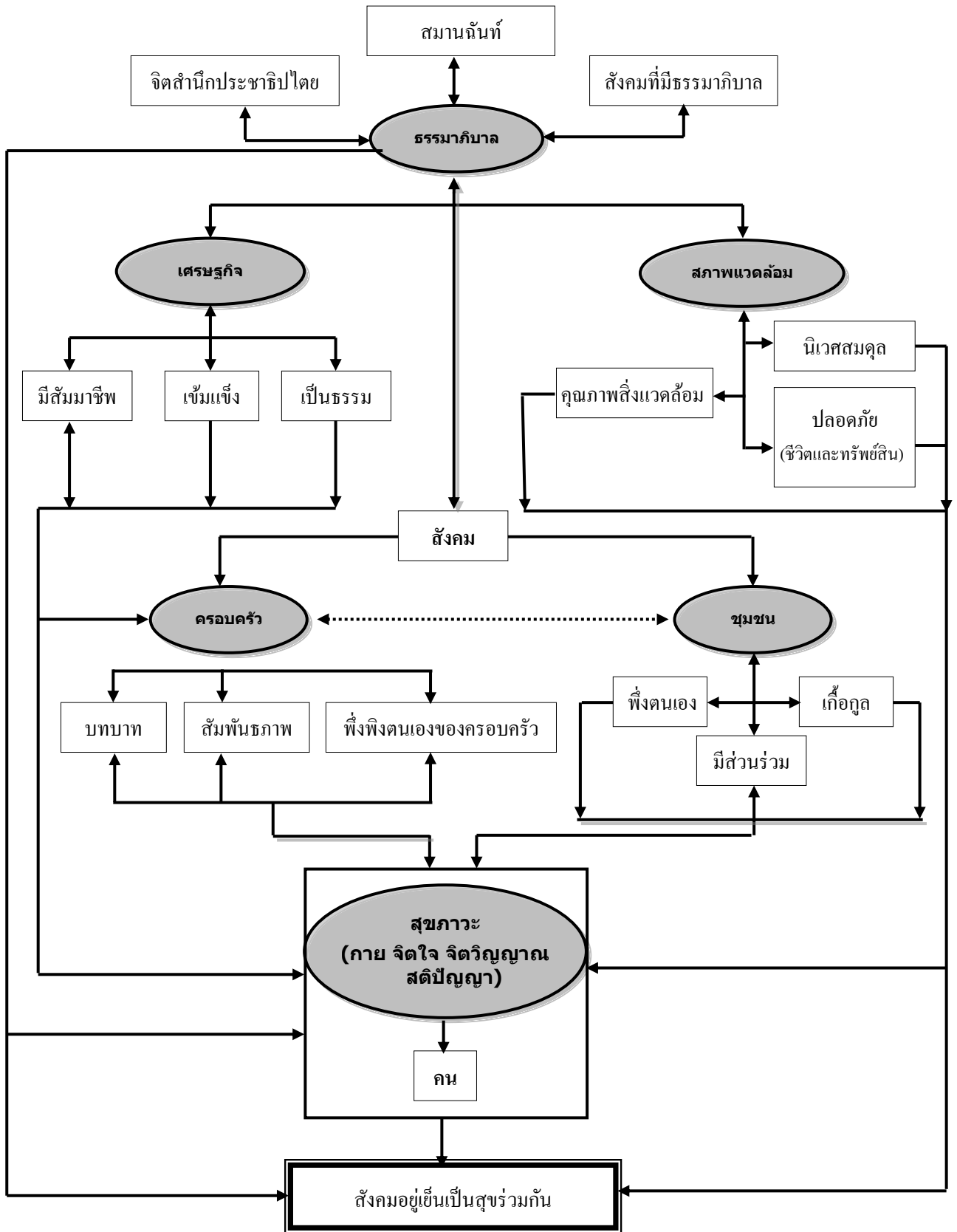

1) **ชุมชนพึ่งตนเองได้** คือ ชุมชนที่มีการรวมตัวกันอย่างมั่นคง เป็นปึกแผ่น สามารถพึ่งพิงตนเองทางเศรษฐกิจ ทรัพยากร และภูมิปัญญาของชุมชนได้เป็นหลัก มีกลุ่มผู้นำ องค์กรในชุมชนและกระบวนการเรียนรู้ของชุมชนหรือภาคีเครือข่ายการพัฒนา เพื่อเพิ่มศักยภาพและขีดความสามารถของชุมชนอย่างต่อเนื่อง

2) **ชุมชนเกื้อกูลกัน** คือ ชุมชนที่มีความรัก ความเอื้ออาทร ความสามัคคี และมีจิตสำนึก ห่วงหาญความเป็นชุมชนของตนร่วมกัน

2.3.4 องค์กรประกอบที่ 4 : เศรษฐกิจเข้มแข็งและเป็นธรรม เศรษฐกิจที่เชื่อมโยงระหว่างปัจเจกบุคคลที่มีสัมมาชีพที่มั่นคง มีความมั่นคงและปลอดภัยในการทำงาน อยู่ภายใต้เศรษฐกิจที่มีการเจริญเติบโตอย่างมีคุณภาพ เสถียรภาพ และมีการกระจายรายได้และกระจายผลประโยชน์การพัฒนาในกลุ่มต่างๆ ในสังคมอย่างเป็นธรรมและเท่าเทียม นำไปสู่การลดความเหลื่อมล้ำของรายได้และหลุดพ้นจากปัญหาความยากจน โดยสามารถแยกได้เป็น 3 องค์กรประกอบย่อย คือ

1) **การมีสัมมาชีพ** คือการทำงานที่สุจริต ไม่เบียดเบียนตนเองและผู้อื่น ทำงานอย่างเต็มความสามารถ โดยมีหลักประกันความมั่นคง และความปลอดภัยในการทำงาน

2) **เศรษฐกิจเข้มแข็ง** เป็นระบบเศรษฐกิจที่มีการเจริญเติบโตทางเศรษฐกิจอย่างมีเสถียรภาพ ยั่งยืน บนรากฐานทางเศรษฐกิจที่มั่นคงจากความสามารถในการพึ่งพาตนเองได้ มีภูมิคุ้มกันทางเศรษฐกิจ มีประสิทธิภาพการผลิต และสามารถปรับตัวได้ทันต่อการเปลี่ยนแปลงของสถานการณ์โลก

3) **ความเป็นธรรมทางเศรษฐกิจ** หมายถึง ระบบเศรษฐกิจที่เปิดโอกาสการเข้าถึงกิจกรรมทางเศรษฐกิจและปัจจัยการผลิตที่จะนำไปสู่การลดความยากจน ลดช่องว่างของการกระจายรายได้และกระจายความมั่งคั่งอย่างทั่วถึง

2.3.5 องค์กรประกอบที่ 5 : สภาพแวดล้อมและระบบนิเวศสมดุล หมายถึง การดำรงชีวิตอยู่ในสังคมที่มีความปลอดภัยในชีวิตและทรัพย์สิน มีสิ่งแวดล้อมที่มีคุณภาพ และมีระบบนิเวศที่สมดุล เกื้อกูลต่อการดำรงชีวิตให้อยู่ในสังคมอย่างมีความสุขและยั่งยืน โดยสามารถแยกได้เป็น 4 องค์กรประกอบย่อย คือ

1) **ความปลอดภัยในชีวิตและทรัพย์สิน** หมายถึง สภาพแวดล้อมที่มีความปลอดภัยในการดำรงชีวิตตลอดจนการประกอบอาชีพ ไม่มีปัญหาความรุนแรงในสังคม

2) **สิ่งแวดล้อมมีคุณภาพดี** หมายถึง การที่มลภาวะต่างๆ ได้รับการดูแลควบคุม และแก้ไขให้ฟื้นคืนสู่สภาพที่ดี ซึ่งเป็นปัจจัยที่ส่งผลต่อคุณภาพชีวิต ความสามารถในการปฏิบัติภารกิจและความสุขของบุคคลและสังคม

3) **ระบบนิเวศที่สมดุล** เป็นระบบที่สรรพสิ่งต่างๆ พึ่งพิงและพึ่งพาอาศัยกันและกันอย่างได้ดุลทางธรรมชาติ การดำเนินชีวิตที่พอเหมาะพอควร สอดคล้องกับความสามารถในการรองรับของระบบนิเวศ เป็นปัจจัยสำคัญที่จะไม่ทำให้ทรัพยากรธรรมชาติ และระบบนิเวศเสื่อมโทรมลง ส่งผลดีต่อคุณภาพชีวิตและการประกอบอาชีพ

2.3.6 องค์กรประกอบที่ 6 : สังคมประชาธิปไตยที่มีธรรมาภิบาล คนมีศักดิ์ศรี มีสิทธิเสรีภาพ มีความสัมพันธ์ต่อกันบนพื้นฐานของความยุติธรรม ยอมรับ เคารพและปฏิบัติต่อผู้อื่นโดยคำนึงถึงความเท่าเทียมกัน และร่วมบริหารจัดการประเทศกับภาครัฐ เพื่อให้เกิดธรรมาภิบาลที่มีความโปร่งใส คัมค่า และเป็นธรรม

นำไปสู่สังคมสมานฉันท์ มีสันติสุขอย่างยั่งยืน สามารถอยู่ร่วมกับนานาอารยประเทศได้อย่างเป็นมิตร สามารถแยกได้เป็น 3 องค์ประกอบย่อย คือ

1) **การมีจิตสำนึกประชาธิปไตย** หมายถึง ประชาชนมีความตื่นตัว รู้จักรักษาสีทธิ หน้าที่ และเสรีภาพในส่วนของตนเองและประพฤติปฏิบัติตามสิทธิหน้าที่ของตนเอง และเคารพสิทธิ หน้าที่ของบุคคลอื่น ตลอดจนมีความกระตือรือร้นเข้าร่วมบริหารและพัฒนาประเทศ

2) **สังคมที่มีธรรมาภิบาล** หมายถึง การบริหารจัดการเศรษฐกิจ การเมือง และสังคมที่ดี มีระบบโครงสร้าง กฎเกณฑ์ กระบวนการและกลไกการดำเนินงาน และการตรวจสอบที่มีคุณธรรม นิติธรรม ความโปร่งใส ให้ความสำคัญกับกระบวนการมีส่วนร่วม และความคุ้มค่าในการใช้ทรัพยากร

3) **ความสมานฉันท์ทางสังคม** สังคมที่อยู่ร่วมกันฉันท์กัลยาณมิตร มีความพอใจร่วมกัน มีความเห็นพ้องกัน พร้อมยอมรับความแตกต่าง หลากหลายด้านเชื้อชาติ ความเชื่อ วัฒนธรรม และศาสนาของกลุ่มคนในสังคม เพื่อประโยชน์ของส่วนรวม

ตาราง องค์ประกอบหลัก/องค์ประกอบย่อย ตัวชี้วัดหลักเพื่อการคำนวณดัชนี ค่าเกณฑ์
มาตรฐาน และแหล่งข้อมูล

องค์ประกอบหลัก/ องค์ประกอบย่อย	ตัวชี้วัดหลักเพื่อ การคำนวณดัชนี	ค่าเกณฑ์มาตรฐาน	แหล่งข้อมูล
การมีสุขภาพ			
<ul style="list-style-type: none"> ▪ สุขภาพกายดีและจิตดี <ul style="list-style-type: none"> ▶ ร่างกายแข็งแรง ▶ อายุยืนยาว ▶ จิตใจดี 	<ul style="list-style-type: none"> ▶ อัตราการเจ็บป่วยต่อประชากรพันคน ▶ อายุขัยเฉลี่ยเมื่อแรกเกิด ▶ อัตราการฆ่าตัวตายสำเร็จต่อประชากรแสนคน 	<ul style="list-style-type: none"> ▶ ใช้ร้อยละของผู้ที่มีโรคเรื้อรัง/โรคประจำตัวต่อประชากรทั้งประเทศ สูงสุดที่ยอมรับได้เท่ากับ อัตรา 1654.80 คน ต่อประชากรพันคน เป็นเกณฑ์มาตรฐาน ▶ อายุขัยเฉลี่ยขั้นสูงสุดที่ต้องพัฒนาให้ถึง คือ 80 ปี ส่วนขั้นต่ำสุด คือ 25 ปี ▶ ใช้อัตราการฆ่าตัวตายสำเร็จต่อประชากรแสนคนที่กรมสุขภาพจิตใช้เป็นเกณฑ์เป้าหมายในการเตือนภัยเท่ากับ 10 คนต่อประชากรแสนคน เป็นเกณฑ์มาตรฐาน 	<ul style="list-style-type: none"> ▶ สถิติสาธารณสุข สำนักงานนโยบายและยุทธศาสตร์ กระทรวงสาธารณสุข ▶ สำนักงานคณะกรรมการพัฒนาการเศรษฐกิจและสังคมแห่งชาติ ▶ กรมสุขภาพจิต
<ul style="list-style-type: none"> ▪ การมีคุณธรรม และสติปัญญา ใฝ่รู้ <ul style="list-style-type: none"> ▶ ยึดมั่นในศีลธรรม มีความซื่อสัตย์สุจริต มีความเมตตา กรุณา ▶ มีความสามารถในการเรียนรู้ ▶ มีการเรียนรู้ที่มีคุณภาพ 	<ul style="list-style-type: none"> ▶ อัตราคิต้อาญาต่อประชากรแสนคน ▶ อัตราการเรียนรู้ (Functional literacy rate) (สัดส่วนประชากรอายุ 15 ปีขึ้นไปที่มีการศึกษาอย่างน้อย 9 ปีขึ้นไป) ▶ ผลสัมฤทธิ์ทางการเรียน (คะแนนเฉลี่ย 4 วิชาหลักของนักเรียนระดับ ป.6 	<ul style="list-style-type: none"> ▶ ใช้ข้อมูลปี 2540 ซึ่งมีสัดส่วนคิต้อาญาต่อประชากรแสนคนต่ำที่สุดเท่ากับ 212.22 คิตต่อประชากรแสนคน เป็นเกณฑ์มาตรฐาน ▶ อัตราการเรียนรู้ขั้นสูงที่ต้องพัฒนาให้ถึง คือ สูงสุดร้อยละ 60 และต่ำสุดร้อยละ 0 ▶ ใช้เป้าหมายของแผนพัฒนาฯ ฉบับที่ 10 เท่ากับ 55 คะแนน เป็นเกณฑ์มาตรฐาน 	<ul style="list-style-type: none"> ▶ สำนักงานตำรวจแห่งชาติ ▶ สำนักงานคณะกรรมการพัฒนาการเศรษฐกิจและสังคมแห่งชาติ ▶ สำนักงานคณะกรรมการการศึกษาขั้นพื้นฐาน

องค์ประกอบหลัก/ องค์ประกอบย่อย	ตัวชี้วัดหลักเพื่อ การคำนวณดัชนี	ค่าเกณฑ์มาตรฐาน	แหล่งข้อมูล
	ม.3 และ ม.6)		
ครอบครัวอบอุ่น			
<p>▪ บทบาทหน้าที่ของครอบครัว</p> <ul style="list-style-type: none"> ▶ เด็กได้รับการอบรมสั่งสอน เลี้ยงดูที่เหมาะสมตามช่วงอายุ ▶ ผู้สูงอายุได้รับการดูแลเอาใจใส่จากคนในครอบครัว ▶ ผู้อยู่ในวัยแรงงานสามารถหาเลี้ยงครอบครัวให้มีความสุข 	<ul style="list-style-type: none"> ▶ อัตราคดีเด็กและเยาวชนถูกดำเนินคดีโดยสถานพินิจฯต่อเด็กและเยาวชนพันคน ▶ ร้อยละของผู้สูงอายุที่อยู่คนเดียวต่อผู้สูงอายุทั้งหมด ▶ สัดส่วนครัวเรือนที่มีสมาชิกของครัวเรือนที่มีรายได้ต่อสมาชิกทั้งหมดของครัวเรือนเท่ากับ 1:2ต่อครัวเรือนทั้งหมด 	<ul style="list-style-type: none"> ▶ ใช้ข้อมูลปี 2546 ซึ่งมีอัตราคดีเด็กและเยาวชนถูกดำเนินคดีโดยสถานพินิจฯต่อเด็กและเยาวชนพันคนต่ำที่สุดเท่ากับ 3.18 คดีต่อต่อเด็กและเยาวชนพันคนเป็นเกณฑ์มาตรฐาน ▶ ใช้ข้อมูลปี 2531 ซึ่งมีร้อยละของผู้สูงอายุที่อยู่คนเดียวต่อผู้สูงอายุทั้งหมดต่ำที่สุดเท่ากับร้อยละ 3.83 เป็นเกณฑ์มาตรฐาน ▶ ใช้สัดส่วนครัวเรือนที่มีสมาชิกของครัวเรือนที่มีรายได้ต่อสมาชิกทั้งหมดของครัวเรือนเท่ากับ 1:2 ต่อครัวเรือนทั้งหมดเท่ากับร้อยละ 100 เป็นเกณฑ์มาตรฐาน 	<ul style="list-style-type: none"> ▶ กรมพินิจและคุ้มครองเด็กและเยาวชน ▶ การสำรวจภาวะการทำงานของประชากร สำนักงานสถิติแห่งชาติ ▶ การสำรวจภาวะเศรษฐกิจและสังคมของครัวเรือน สำนักงานสถิติแห่งชาติ
<p>▪ สัมพันธภาพในครอบครัว</p> <ul style="list-style-type: none"> ▶ ครอบครัวขยายที่มีความสงบสุข มีโอกาสอยู่พร้อมหน้า และทำกิจกรรมร่วมกัน 	<ul style="list-style-type: none"> ▶ อัตราการจดทะเบียนหย่าต่อพันครัวเรือน ▶ สัดส่วนของครอบครัวขยายต่อครัวเรือนทั้งหมด 	<ul style="list-style-type: none"> ▶ ใช้ข้อมูลปี 2531 ซึ่งมีอัตราการจดทะเบียนหย่าต่อพันครัวเรือนต่ำที่สุดเท่ากับ 2.44 คนต่อต่อพันครัวเรือนเป็นเกณฑ์มาตรฐาน ▶ ใช้สัดส่วนของครอบครัวขยายต่อครัวเรือนทั้งหมดเท่ากับร้อยละ 50 เป็นเกณฑ์มาตรฐาน 	<ul style="list-style-type: none"> ▶ สำนักบริหารการทะเบียน กรมการปกครอง ▶ รายงานคุณภาพชีวิตคนไทยปี 2550 สำนักงานสถิติแห่งชาติ
<p>▪ การพึ่งพิงตนเองของครอบครัว</p> <ul style="list-style-type: none"> ▶ ครอบครัวมีรายได้พอเพียง 	<ul style="list-style-type: none"> ▶ ร้อยละของ 	<ul style="list-style-type: none"> ▶ ใช้ร้อยละของครัวเรือน 	<ul style="list-style-type: none"> ▶ การสำรวจภาวะ

องค์ประกอบหลัก/ องค์ประกอบย่อย	ตัวชี้วัดหลักเพื่อ การคำนวณดัชนี	ค่าเกณฑ์มาตรฐาน	แหล่งข้อมูล
และไม่มีหนี้สิน ▶ ครอบครัวยุคใหม่มีความมั่นคงในที่อยู่อาศัยและปัจจัยพื้นฐานในการดำรงชีวิต	<p>ครัวเรือนที่มีรายได้สูงกว่ารายจ่ายไม่น้อยกว่าร้อยละ 10 ต่อครัวเรือนทั่วประเทศ</p> <p>▶ ร้อยละครัวเรือนที่มีบ้านเป็นของตนเองต่อครัวเรือนทั้งหมด</p> <p>▶ ร้อยละครัวเรือนที่มีน้ำประปาใช้ในครัวเรือนต่อครัวเรือนทั้งหมด</p>	<p>ที่มีรายได้สูงกว่ารายจ่ายไม่น้อยกว่าร้อยละ 10 ต่อครัวเรือนทั่วประเทศเท่ากับร้อยละ 100 เป็นเกณฑ์มาตรฐาน</p> <p>▶ ใช้สัดส่วนครัวเรือนที่มีบ้านเป็นของตนเองเท่ากับร้อยละ 100 เป็นเกณฑ์มาตรฐาน</p> <p>▶ ใช้สัดส่วนครัวเรือนที่มีน้ำประปาใช้ในครัวเรือนเท่ากับร้อยละ 100 เป็นเกณฑ์มาตรฐาน</p>	<p>เศรษฐกิจและสังคมของครัวเรือนสำนักงานสถิติแห่งชาติ</p> <p>▶ การสำรวจภาวะเศรษฐกิจและสังคมของครัวเรือนสำนักงานสถิติแห่งชาติ</p> <p>▶ การสำรวจภาวะเศรษฐกิจและสังคมของครัวเรือนสำนักงานสถิติแห่งชาติ</p>

ชุมชนเข้มแข็ง

<p>▪ ชุมชนพึ่งตนเองได้</p> <p>▶ ความเข้มแข็งขององค์กรในชุมชน</p> <p>▶ มีการเรียนรู้เพื่อแก้ไขปัญหา ร่วมกันอย่างต่อเนื่อง</p>	<p>▶ สัดส่วนความมีเสถียรภาพทางการเงินหรือความมั่นคงขององค์กรในชุมชน</p> <p>▶ สัดส่วนหมู่บ้านที่มีการเรียนรู้โดยชุมชน</p>	<p>▶ ใช้สัดส่วนความมีเสถียรภาพทางการเงินหรือความมั่นคงขององค์กรในชุมชนเท่ากับร้อยละ 50 เป็นเกณฑ์มาตรฐาน</p> <p>▶ ใช้สัดส่วนหมู่บ้านที่มีการเรียนรู้โดยชุมชนเท่ากับร้อยละ 50 เป็นเกณฑ์มาตรฐาน</p>	<p>▶ กรมตรวจบัญชีสหกรณ์ กระทรวงเกษตรและสหกรณ์</p> <p>▶ กชช 2 ค กรมการพัฒนาชุมชน</p>
<p>▪ ชุมชนเกื้อกูลกัน</p> <p>▶ การมีสวัสดิการในชุมชน</p>	<p>▶ สัดส่วนครัวเรือนที่มีคนในครัวเรือนเป็นสมาชิกองค์กรชุมชนที่มีการจัดสวัสดิการต่อพันครัวเรือน</p>	<p>▶ ใช้สัดส่วนครัวเรือนที่มีคนในครัวเรือนเป็นสมาชิกองค์กรชุมชนที่มีการจัดสวัสดิการเท่ากับ 80 ครัวเรือนต่อพันครัวเรือนเป็นเกณฑ์มาตรฐาน</p>	<p>▶ สถาบันพัฒนาองค์กรชุมชน</p>

เศรษฐกิจเข้มแข็งและเป็นธรรม

- การมีสัมมาชีพ

องค์ประกอบหลัก/ องค์ประกอบย่อย	ตัวชี้วัดหลักเพื่อ การคำนวณดัชนี	ค่าเกณฑ์มาตรฐาน	แหล่งข้อมูล
<ul style="list-style-type: none"> ▶ การมีงานทำ ▶ มีหลักประกัน และความ ปลอดภัยในการทำงาน 	<ul style="list-style-type: none"> ▶ อัตราการว่างงาน ▶ สัดส่วนแรงงานที่ ได้รับสวัสดิการต่อ กำลังแรงงานทั้ง ประเทศ 	<ul style="list-style-type: none"> ▶ ใช้อัตราการว่างงานตาม ธรรมชาติเท่ากับร้อยละ 2 เป็นเกณฑ์มาตรฐาน ▶ ใช้สัดส่วนแรงงานที่ ได้รับสวัสดิการต่อกำลัง แรงงานทั้งประเทศ เท่ากับร้อยละ 50 เป็น เกณฑ์มาตรฐาน 	<ul style="list-style-type: none"> ▶ การสำรวจภาวะการ ทำงานของประชากร สำนักงานสถิติ แห่งชาติ ▶ สปสช.และการ สำรวจภาวะการ ทำงานของประชากร สำนักงานสถิติ แห่งชาติ
<ul style="list-style-type: none"> ▪ เศรษฐกิจเข้มแข็ง <ul style="list-style-type: none"> ▶ พึ่งตนเองทาง เศรษฐกิจ ▶ เศรษฐกิจเติบโต อย่างมีคุณภาพ ▶ เศรษฐกิจมี เสถียรภาพ 	<ul style="list-style-type: none"> ▶ สัดส่วนอุปสงค์ใน ประเทศต่อภาค เศรษฐกิจระหว่าง ประเทศ ▶ สัดส่วนการออมต่อ GDP ▶ อัตราการ เจริญเติบโตทาง เศรษฐกิจ ▶ ประสิทธิภาพการ ผลิตรวม (TFP) ▶ อัตราเงินเฟ้อ ▶ สัดส่วนหนี้สาธารณะ ต่อ GDP 	<ul style="list-style-type: none"> ▶ ใช้สัดส่วนอุปสงค์ใน ประเทศต่อภาค เศรษฐกิจระหว่าง ประเทศเท่ากับร้อยละ 75 เป็นเกณฑ์ มาตรฐาน ▶ สัดส่วนการออมต่อ GDP ขั้นสูงสุดที่ต้อง พัฒนาให้ถึง คือ ร้อยละ 35 ส่วนขั้นต่ำสุด คือ ร้อยละ 21 ▶ ค่าเฉลี่ยข้อมูลปี 2537 - 2552 เท่ากับ 4 อัตราการเจริญเติบโต สูงสุดคือร้อยละ 9 และ ต่ำสุดร้อยละ 0 ▶ ใช้ประสิทธิภาพการ ผลิตรวมมากที่สุด เท่ากับ 5 และน้อย ที่สุดเท่ากับ 3 เป็น เกณฑ์มาตรฐาน ▶ อัตราเงินเฟ้อเฉลี่ย ระหว่างปี 2537-2552 เท่ากับ 3 โดยค่าสูงสุด เท่ากับร้อยละ 8.0 และ ต่ำสุดร้อยละ 0.0 เป็น เกณฑ์มาตรฐาน ▶ ใช้เป้าหมายของกรอบ ความยั่งยืนทางการคลัง ของกระทรวงการคลัง 	<ul style="list-style-type: none"> ▶ สำนักงาน คณะกรรมการ พัฒนาการเศรษฐกิจ และสังคมแห่งชาติ ▶ สำนักงาน คณะกรรมการ พัฒนาการเศรษฐกิจ และสังคมแห่งชาติ ▶ สำนักงาน คณะกรรมการ พัฒนาการเศรษฐกิจ และสังคมแห่งชาติ ▶ สำนักงาน คณะกรรมการ พัฒนาการ เศรษฐกิจและ สังคมแห่งชาติ ▶ สำนักดัชนี เศรษฐกิจการค้า กระทรวงพาณิชย์ ▶ สำนักงานบริหาร หนี้สาธารณะ

องค์ประกอบหลัก/ องค์ประกอบย่อย	ตัวชี้วัดหลักเพื่อ การคำนวณดัชนี	ค่าเกณฑ์มาตรฐาน	แหล่งข้อมูล
<p>■ ความเป็นธรรมทางเศรษฐกิจ</p> <ul style="list-style-type: none"> ▶ การกระจายรายได้อย่างเป็นธรรม และเท่าเทียม 	<ul style="list-style-type: none"> ▶ สัดส่วนคนยากจน (ด้านรายจ่าย) ▶ สัดส่วนการถือครองรายได้ของประชากรร้อยละ 20 สุดท้ายที่รวยที่สุดต่อประชากรร้อยละ 20 แรกที่จนที่สุด 	<p>เท่ากับร้อยละ 50 ของ GDP เป็นเกณฑ์มาตรฐาน</p> <p>ใช้เป้าหมายของแผนพัฒนาฉบับที่ 10 เท่ากับร้อยละ 4 เป็นเกณฑ์มาตรฐาน</p> <ul style="list-style-type: none"> ▶ ใช้เป้าหมายของแผนพัฒนาฯ ฉบับที่ 10 กำหนดสัดส่วนการถือครองรายได้ของประชากรร้อยละ 20 สุดท้ายที่รวยที่สุดต่อประชากรร้อยละ 20 แรกที่จนที่สุด เท่ากับ 10 เท่า เป็นเกณฑ์มาตรฐาน 	<p>สำนักงานคณะกรรมการพัฒนาการเศรษฐกิจและสังคมแห่งชาติ</p> <ul style="list-style-type: none"> ▶ สำนักงานคณะกรรมการพัฒนาการเศรษฐกิจและสังคมแห่งชาติ
สภาพแวดล้อมและระบบนิเวศสมดุล			
<p>■ ความปลอดภัยในชีวิตและทรัพย์สิน</p> <ul style="list-style-type: none"> ▶ การลดลงของคดีความรุนแรง 	<ul style="list-style-type: none"> ▶ อัตราจำนวนคดีอาชญากรรมต่อประชากรพันคน ▶ อัตราจำนวนคดียาเสพติดต่อประชากรพันคน 	<ul style="list-style-type: none"> ▶ ใช้ค่าเฉลี่ยคดีอาชญากรรมต่อประชากรพันคนที่เกิดขึ้นเท่ากับ 1.2 คดีต่อประชากรพันคน เป็นเกณฑ์เป้าหมาย ▶ ใช้ค่าเฉลี่ยคดียาเสพติดต่อประชากรพันคนที่เกิดขึ้นเท่ากับ 1.8 คดีต่อประชากรพันคนเป็นเกณฑ์เป้าหมาย 	<ul style="list-style-type: none"> ▶ สำนักงานตำรวจแห่งชาติ ▶ สำนักงานตำรวจแห่งชาติ
<p>■ สิ่งแวดล้อมมีคุณภาพดี</p> <ul style="list-style-type: none"> ▶ มลภาวะต่าง ๆ ได้รับการป้องกันดูแลแก้ไข 	<ul style="list-style-type: none"> ▶ ปริมาณการปล่อยก๊าซคาร์บอนไดออกไซด์ต่อหัวประชากร (ตัน) 	<ul style="list-style-type: none"> ▶ ใช้ปริมาณการปล่อยก๊าซคาร์บอนไดออกไซด์ต่อหัวประชากรสูงสุดตามเกณฑ์เป้าหมายการพัฒนาแห่งสหัสวรรษ (MDGs) เท่ากับ 2.4 ตัน/คน/ปี เป็นเกณฑ์เป้าหมาย 	<ul style="list-style-type: none"> ▶ กรมพัฒนาพลังงานทดแทนและอนุรักษ์พลังงาน กระทรวงพลังงาน

องค์ประกอบหลัก/ องค์ประกอบย่อย	ตัวชี้วัดหลักเพื่อ การคำนวณดัชนี	ค่าเกณฑ์มาตรฐาน	แหล่งข้อมูล
	<ul style="list-style-type: none"> ▶ ร้อยละของแหล่งน้ำที่มีคุณภาพอย่างต่ำอยู่ในเกณฑ์พอใช้ต่อแหล่งน้ำทั้งประเทศ ▶ ร้อยละของของเสียที่ได้รับการบำบัดอย่างถูกต้องต่อของเสียทั้งประเทศ ▶ ร้อยละของสถานีตรวจวัดอากาศที่มี PM10 เกินมาตรฐานต่อสถานีตรวจวัดอากาศ 	<ul style="list-style-type: none"> ▶ ใช้ร้อยละของแหล่งน้ำที่มีคุณภาพอย่างต่ำอยู่ในเกณฑ์พอใช้ต่อแหล่งน้ำทั้งประเทศเท่ากับร้อยละ 100 เป็นเกณฑ์มาตรฐาน ▶ ใช้ร้อยละของของเสียที่ได้รับการบำบัดอย่างถูกต้องต่อของเสียทั้งประเทศเท่ากับร้อยละ 70 เป็นเกณฑ์มาตรฐาน ▶ ใช้ค่าปฏิภาคกลับจาก 100 (100 - x) ของร้อยละของสถานีตรวจวัดอากาศที่มี PM10 เกินมาตรฐานต่อสถานีตรวจวัดอากาศเป็นเกณฑ์เป้าหมาย 	<ul style="list-style-type: none"> ▶ สำนักจัดการคุณภาพน้ำ กรมควบคุมมลพิษ ▶ สำนักจัดการกากของเสียและสารอันตราย กรมควบคุมมลพิษ ▶ สำนักจัดการคุณภาพอากาศและเสียง กรมควบคุมมลพิษ
<ul style="list-style-type: none"> ▪ ระบบนิเวศที่สมดุล <ul style="list-style-type: none"> ▶ ความอุดมสมบูรณ์ทางทรัพยากรธรรมชาติของระบบนิเวศต่างๆ 	<ul style="list-style-type: none"> ▶ ร้อยละของพื้นที่ป่าไม้ต่อพื้นที่ประเทศ ▶ ปริมาณสัตว์น้ำเศรษฐกิจ (เฉพาะปลาหน้าดิน) ที่จับได้ในอ่าวไทยต่อชั่วโมง ▶ ร้อยละปริมาณน้ำใต้ดินที่ใช้ต่อปริมาณน้ำใต้ดินที่สามารถใช้งานได้ในพื้นที่กรุงเทพฯ และปริมณฑล 	<ul style="list-style-type: none"> ▶ ใช้เกณฑ์มาตรฐานของนักวิชาการป่าไม้เพื่อรักษาความสมดุลของระบบนิเวศเท่ากับร้อยละ 40 เป็นเกณฑ์เป้าหมาย ▶ ใช้ปริมาณสัตว์น้ำเศรษฐกิจ (เฉพาะปลาหน้าดิน) ที่จับได้ในอ่าวไทยต่อชั่วโมงเท่ากับ 10 ก.ก. ต่อชั่วโมงเป็นเกณฑ์มาตรฐาน ▶ ร้อยละปริมาณน้ำใต้ดินที่ใช้ต่อปริมาณน้ำใต้ดินที่สามารถใช้งานได้ในพื้นที่กรุงเทพฯ และปริมณฑล ขึ้นสูงสุดที่ต้องพัฒนาให้ถึง คือ ร้อยละ 100 ส่วนขั้นต่ำสุด คือ ร้อยละ 10 	<ul style="list-style-type: none"> ▶ กรมป่าไม้ ▶ กรมประมง ▶ กรมทรัพยากรน้ำบาดาล กระทรวงทรัพยากรธรรมชาติและสิ่งแวดล้อม
สังคมประชาธิปไตยที่มีธรรมาภิบาล			
<ul style="list-style-type: none"> ▪ การมีจิตสำนึกประชาธิปไตย <ul style="list-style-type: none"> ▶ เข้าร่วมบริหาร 	<ul style="list-style-type: none"> ▶ ดัชนีประชาธิปไตย 	<ul style="list-style-type: none"> ▶ ใช้ข้อมูลคะแนนที่ 	<ul style="list-style-type: none"> ▶ The Economist

องค์ประกอบหลัก/ องค์ประกอบย่อย	ตัวชี้วัดหลักเพื่อ การคำนวณดัชนี	ค่าเกณฑ์มาตรฐาน	แหล่งข้อมูล
ประเทศโดย ตัดสินใจเลือก ผู้แทนทำหน้าที่ ฝ่ายบริหารและ นิติบัญญัติใน รัฐสภา		สะท้อนความเป็น ประชาธิปไตยที่สมบูรณ์ เท่ากับ 8-10	Intelligence Unit
<ul style="list-style-type: none"> ▪ สังคมที่มีธรรมาภิบาล <ul style="list-style-type: none"> ▶ ภาคส่วนต่าง ๆ มีการบริหารจัดการที่ดี มีความโปร่งใส และตรวจสอบได้ 	<ul style="list-style-type: none"> ▶ ดัชนีชี้วัดภาพลักษณ์การคอร์รัปชันของประเทศไทย 	<ul style="list-style-type: none"> ▶ ให้คะแนนเต็มเท่ากับ 5 	<ul style="list-style-type: none"> ▶ Transparency International : TI
<ul style="list-style-type: none"> ▪ ความสมานฉันท์ทางสังคม <ul style="list-style-type: none"> ▶ อาศัยอยู่ร่วมกันด้วยความกลมกลืนปรองดอง และสามัคคีกัน 	<ul style="list-style-type: none"> ▶ อัตราเรื่องร้องเรียนต่อคณะกรรมการสิทธิมนุษยชนและสำนักงานคณะกรรมการคุ้มครองผู้บริโภคต่อประชากรแสนคน 	<ul style="list-style-type: none"> ▶ ใช้ข้อมูลปีฐานเท่ากับ 30 เรื่องต่อประชากรแสนคน 	<ul style="list-style-type: none"> ▶ สำนักงานคณะกรรมการสิทธิมนุษยชน

หมายเหตุ : 1. ข้อมูลจำนวนประชากรที่นำมาใช้คำนวณจากสำนักบริหารการทะเบียน กรมการปกครอง

2. ข้อมูลผลิตภัณฑ์มวลรวมภายในประเทศ (GDP) จากสำนักงานคณะกรรมการพัฒนาการเศรษฐกิจและสังคมแห่งชาติ